

**“PROYECTO DE LÍNEA AÉREA Y SUBTERRÁNEA
DE ALTA TENSIÓN Y CENTRO DE
TRANSFORMACIÓN INTEMPERIE DE 50 KVA PARA
ALIMENTACIÓN DE EXPLOTACIÓN CUNÍCOLA EN
CENIZATE (ALBACETE)”**

Titular: Emilio Utiel Juncos
Dni/Cif: 48155675-T

Emplazamiento: Pol. 4, Par. 680
02247-Cenizate (Albacete)

Proyectista: Manuel Hidalgo Esteban HIDALGO
Ing. Téc. Industrial ESTEBAN MANUEL
Colegiado nº 20.551 COITIM - 34777689X
Firmado digitalmente
por HIDALGO ESTEBAN
MANUEL - 34777689X

Abril 2022

ÍNDICE DEL PROYECTO:

DOCUMENTO Nº 1: MEMORIA Y ANEJOS

Memoria descriptiva

Anejos a la Memoria:

Anejo nº 1. Cálculos eléctricos

Anejo nº 2. Estudio básico de Seguridad y Salud

Anejo nº 3. Plan de gestión de residuos procedentes de construcción y demolición

Anejo nº 4. Programa de trabajos

DOCUMENTO Nº 2: PLIEGO DE CONDICIONES TÉCNICAS

DOCUMENTO Nº 3: PRESUPUESTO

DOCUMENTO Nº 4: PLANOS

DOCUMENTO Nº 1: MEMORIA

ÍNDICE DEL DOCUMENTO:

1. ANTECEDENTES Y FINALIDAD DE LA INSTALACIÓN	3
2. OBJETO DEL PROYECTO	3
3. REGLAMENTACIÓN, NORMAS UNE Y ESPECIFICACIONES EMPRESA DISTRIBUIDORA	3
4. EMPLAZAMIENTO	12
5. CARACTERÍSTICAS DE LA INSTALACIÓN	12
6. ESTIMACIÓN DE POTENCIAS.....	12
7. NORMAS URBANÍSTICAS	13
7.1 CLASIFICACIÓN DEL SUELO AFECTADO POR LA INSTALACIÓN	13
7.2 USOS EN SUELO RÚSTICO	13
8. LÍNEA AÉREA DE ALTA TENSIÓN	13
8.1 CRUZAMIENTOS Y PARALELISMOS	13
8.1.1 Generalidades.....	13
8.1.2 Distancias a otras líneas eléctricas aéreas o de telecomunicación	14
7.1.2.1. Cruzamientos	14
7.1.2.2. Paralelismo entre líneas aéreas	15
8.1.3 Distancias a carreteras	15
7.1.3.1. Cruzamientos	15
7.1.3.2. Paralelismos.....	15
8.1.4 Distancias a ferrocarriles sin electrificar	15
8.1.4.1 Cruzamientos	15
8.1.4.2 Paralelismos.....	16
8.1.5 Distancias a ferrocarriles electrificados, tranvías y trolebuses.....	16
8.1.5.1 Cruzamientos	16
8.1.5.2 Paralelismos.....	16
8.1.6 Distancias a teleféricos y cables transportadores	16
8.1.6.1 Cruzamientos	16
8.1.6.2 Paralelismos.....	16
8.1.7 Distancias a ríos y canales, navegables o flotables	16
8.1.7.1 Cruzamientos	16
8.1.7.2 Paralelismos.....	17
8.1.8 Paso por zonas	17
8.1.8.1 Bosques, árboles y masas de arbolado	17
8.1.8.2 Edificios, construcciones y zonas urbanas.....	17
8.1.8.3 Proximidad de aeropuertos	17
8.2 MATERIALES	18
8.3 CONDUCTORES	18
8.3.1 Conductores de aluminio	18
8.4 HERRAJES Y ACCESORIOS.....	18
8.5 AISLADORES	19
8.6 CRUCETAS.....	19
8.7 APOYOS	20
8.7.1 Apoyos metálicos.....	20
8.7.2 Numeración, marcado y avisos de riesgo eléctrico	21
8.8 ELEMENTOS DEL SISTEMA DE PUESTA A TIERRA Y CONDICIONES DE MONTAJE 21	
8.8.1 Electrodo de puesta a tierra	21
8.8.2 Líneas de tierra	22
8.8.3 Conexión de los apoyos a tierra	22
8.9 CIMENTACIONES	23
8.10 ENTRONQUE	23

8.11	PROTECCIÓN DE LA AVIFAUNA.....	23
8.11.1	<i>Protección contra la electrocución</i>	<i>23</i>
9.	LÍNEA SUBTERRÁNEA DE ALTA TENSIÓN.....	25
9.1	TRAZADO.....	25
9.2	CRUZAMIENTOS Y PARALELISMOS	25
9.3	CLASE DE ENERGÍA	25
9.4	MATERIALES.....	25
9.5	CABLES, EMPALMES Y APARAMENTA ELÉCTRICA.....	25
9.6	INSTALACIÓN DE CABLES AISLADOS	26
9.7	PUESTA A TIERRA	26
9.8	PROTECCIONES.....	27
9.8.1	<i>Protección contra sobreintensidades</i>	<i>27</i>
9.8.2	<i>Protección contra sobretensiones</i>	<i>27</i>
10.	CENTRO DE TRANSFORMACIÓN	28
10.1	CARACTERÍSTICAS GENERALES DEL CT	28
10.2	PROGRAMA DE NECESIDADES Y POTENCIA INSTALADA.....	28
10.3	LOCAL	28
10.3.1	<i>Características de los materiales</i>	<i>28</i>
10.3.2	<i>Cimentación.....</i>	<i>28</i>
10.3.3	<i>Apoyo de sustentación</i>	<i>29</i>
10.3.4	<i>Cumplimiento de los límites de ruidos</i>	<i>29</i>
10.4	INSTALACIÓN ELÉCTRICA.....	30
10.4.1	<i>Red alimentación.....</i>	<i>30</i>
10.4.2	<i>Aparamenta A.T.</i>	<i>30</i>
10.4.3	<i>Transformador</i>	<i>31</i>
10.4.4	<i>Aparamenta B.T.</i>	<i>31</i>
10.4.5	<i>Estudios de campos electromagnéticos.....</i>	<i>32</i>
10.5	MEDIDA DE LA ENERGÍA ELÉCTRICA.....	33
10.6	PUESTA A TIERRA	34
10.6.1	<i>Tierra de protección</i>	<i>34</i>
10.6.2	<i>Tierra de servicio</i>	<i>35</i>
11.	PLANOS	35
12.	CONCLUSIÓN	35

1. ANTECEDENTES Y FINALIDAD DE LA INSTALACIÓN

Se redacta el presente "PROYECTO DE LÍNEA AÉREA Y SUBTERRÁNEA DE ALTA TENSIÓN Y CENTRO DE TRANSFORMACIÓN INTEMPERIE DE 50 KVA PARA ALIMENTACIÓN DE EXPLOTACIÓN CUNÍCOLA EN CENZATE (ALBACETE)", por encargo de Emilio Utiel Juncos, con Dni/Cif: 48155675-T y domicilio social en C/. Cenizate, nº 16, de 02246-Navas de Jorquera (Albacete), y para su tramitación ante el Servicio de Industria y Energía de la Consejería de Desarrollo Sostenible, Delegación Provincial de Albacete y del Excmo. Ayto. de Cenizate (Albacete).

La finalidad de la Línea de AT y el Centro de Transformación es dar suministro eléctrico a dos nuevas nave adosadas para una explotación cunícola ubicadas en el Pol. 4, Par. 680 del Término Municipal de Cenizate.

La compañía suministradora de electricidad es I-DE, Redes Eléctricas Inteligentes, S.A.U.

2. OBJETO DEL PROYECTO

El objeto del presente proyecto es establecer y justificar todos los datos constructivos que permitan la ejecución de la instalación y al mismo tiempo exponer ante los Organismos Competentes que la Línea de AT y el Centro de Transformación que nos ocupa reúne las condiciones y garantías mínimas exigidas por la reglamentación vigente, con el fin de obtener la Autorización Administrativa y la de Ejecución de la instalación, así como servir de base a la hora de proceder a la ejecución de dicha instalación.

3. REGLAMENTACIÓN, NORMAS UNE Y ESPECIFICACIONES EMPRESA DISTRIBUIDORA

El presente proyecto recoge las características de los materiales, los cálculos que justifican su empleo y la forma de ejecución de las obras a realizar, dando con ello cumplimiento a las siguientes disposiciones:

-REGLAMENTACIÓN:

- Real Decreto 223/2008, de 15 de febrero, por el que aprueban el Reglamento sobre Condiciones Técnicas y Garantías de Seguridad en Líneas Eléctricas de Alta Tensión y sus Instrucciones Técnicas Complementarias ITC-LAT 01 a 09.
- Real Decreto 337/2014, de 9 de mayo, por el que se aprueban el Reglamento sobre condiciones técnicas y garantías de seguridad en instalaciones eléctricas de alta tensión y sus Instrucciones Técnicas Complementarias ITC-RAT 01 a 23.
- Reglamento Electrotécnico para Baja Tensión e Instrucciones Técnicas Complementarias (Real Decreto 842/2002 de 2 de Agosto de 2002).
- Real Decreto 1955/2000 de 1 de Diciembre, por el que se regulan las Actividades de Transporte, Distribución, Comercialización, Suministro y Procedimientos de Autorización de Instalaciones de Energía Eléctrica.
- Reglamento (UE) nº 548/2014 por el que se desarrolla la directiva 2009/125/CE de ecodiseño para transformadores de potencia.
- Reglamento (UE) nº 2019/1783 de 1 de Octubre de 2019 que modifica el Reglamento (UE) nº 548/2014 por el que se desarrolla la directiva 2009/125/CE de ecodiseño para transformadores de potencia.
- Ley 31/1995, de 8 de noviembre, de Prevención de Riesgos Laborales.

- Recomendaciones UNESA.
- Normas Tecnológicas de la Edificación NTE IER.
- Normalización Nacional. Normas UNE.
- Método de Cálculo y Proyecto de instalaciones de puesta a tierra para Centros de Transformación conectados a redes de tercera categoría, UNESA.
- Ley 10/1996, de 18 de marzo sobre Expropiación Forzosa y sanciones en materia de instalaciones eléctricas y Reglamento para su aplicación, aprobado por Decreto 2619/1966 de 20 de octubre.
- Real Decreto 1627/1997 de 24 de octubre de 1.997, sobre Disposiciones mínimas de seguridad y salud en las obras.
- Real Decreto 485/1997 de 14 de abril de 1997, sobre Disposiciones mínimas en materia de señalización de seguridad y salud en el trabajo.
- Real Decreto 1215/1997 de 18 de julio de 1997, sobre Disposiciones mínimas de seguridad y salud para la utilización por los trabajadores de los equipos de trabajo.
- Real Decreto 773/1997 de 30 de mayo de 1997, sobre Disposiciones mínimas de seguridad y salud relativas a la utilización por los trabajadores de equipos de protección individual.
- Real Decreto 105/2008, de 1 de febrero, por el que se regula la producción y gestión de los residuos de construcción y demolición.
- Condiciones impuestas por los Organismos Públicos afectados y Ordenanzas Municipales.
- Normas particulares y de normalización de la Cía. Suministradora de Energía Eléctrica.
- NORMAS UNE:

A continuación detallamos la relación de normas UNE aplicables a este proyecto, según ITC-LAT 02 del RD 223/2008 de 15 de Febrero actualizadas en la resolución del 17 de abril de 2021:

GENERALES:

Referencia norma UNE, título y ediciones	Sustituye	Coexistencia
UNE-EN 60529:2018 Grados de protección proporcionados por las envolventes (Código IP).	UNE 20324:1993 UNE 20324:2004 ERRATUM	-
UNE-EN 60529:2018/A1:2018 Grados de protección proporcionados por las envolventes (Código IP).	UNE 20324/1M:2000	-
UNE-EN 60529:2018/A2:2018 Grados de protección proporcionados por las envolventes (Código IP).	UNE 20324:1993/2M:2014	-
UNE-EN 60060-1:2012 Técnicas de ensayo de alta tensión. Parte 1: Definiciones generales y requisitos de ensayo	UNE 21308-1:1994	-
UNE-EN 60529:2018/A2:2018/AC:2019-02 Grados de protección proporcionados por las envolventes (Código IP).	-	-
UNE-EN 50102:1996 Grados de protección proporcionados por las envolventes de materiales eléctricos contra los impactos mecánicos externos (código IK).	-	-

UNE-EN 50102 CORR:2002 Grados de protección proporcionados por las envolventes de materiales eléctricos contra los impactos mecánicos externos (código IK).	-	-
UNE-EN 50102/A1:19992 Grados de protección proporcionados por las envolventes de materiales eléctricos contra los impactos mecánicos externos (código IK).	-	-
UNE-EN 50102/A1 CORR:2002 Grados de protección proporcionados por las envolventes de materiales eléctricos contra los impactos mecánicos externos (código IK).	-	-
UNE-EN 60060-2:2012 Técnicas de ensayo en alta tensión. Parte 2: Sistemas de medida.	UNE-EN 60060-2:1997 UNE-EN 60060-2/A1:1999	-
UNE-EN 60060-3:2006 Técnicas de ensayo en alta tensión. Parte 3: Definiciones y requisitos para ensayos in situ.	-	-
UNE-EN 60060-3:2006 CORR.:2007 Técnicas de ensayo en alta tensión. Parte 3: Definiciones y requisitos para ensayos in situ.	-	-
UNE-EN IEC 60071-1:2020 Coordinación de aislamiento. Parte 1: Definiciones, principios y reglas.	UNE-EN 60071-1:2006	Coexiste con las normas UNE-EN 60071-1:2006 y UNE-EN 60071-1:2006/A1:2010 hasta 13-09-2022
UNE-EN IEC 60071-2:2018 Coordinación de aislamiento. Parte 2: Guía de aplicación.	UNE-EN 60071-2:1999	-
UNE-EN 60270:2002 Técnicas de ensayo en alta tensión. Medidas de las descargas parciales.	-	-
UNE-EN 60270:2002/A1:2016 Técnicas de ensayo en alta tensión. Medidas de las descargas parciales.	-	-
UNE-EN 60865-1:2013 Corrientes de cortocircuito. Cálculo de efectos. Parte 1: Definiciones y métodos de cálculo.	UNE-EN 60865-1:1997	-
UNE-EN 60909-0:2016 Corrientes de cortocircuito en sistemas trifásicos de corriente alterna. Parte 0: Cálculo de corrientes (Ratificada por AENOR en agosto de 2016)	UNE-EN 60909-0:2002	-
UNE-EN 60909-3:2011 Corrientes de cortocircuito en sistemas trifásicos de corriente alterna. Parte 3: Corrientes durante dos cortocircuitos monofásicos a tierra simultáneos y separados y corrientes parciales de cortocircuito circulando a través de tierra.	UNE-EN 60909-3:2004	-

CABLES Y CONDUCTORES:

Referencia norma UNE, título y ediciones	Sustituye	Coexistencia
UNE 21144-1-1:2012 Cables eléctricos. Cálculo de la intensidad admisible. Parte 1: Ecuaciones de intensidad admisible (factor de carga 100%) y cálculo de pérdidas. Sección 1: Generalidades.	UNE 21144-1-1:1997 UNE 21144-1-1/2M:2002	-
UNE 21144-1-1:2012/1M:2015 Cables eléctricos. Cálculo de la intensidad admisible. Parte 1: Ecuaciones de intensidad admisible (factor de carga 100%) y cálculo de pérdidas. Sección 1: Generalidades.	-	-

UNE 21144-1-2:1997 Cables eléctricos. Cálculo de la intensidad admisible. Parte 1: Ecuaciones de intensidad admisible (factor de carga 100%) y cálculo de pérdidas. Sección 2: Factores de pérdidas por corrientes de Foucault en las cubiertas en el caso de dos circuitos en capas.	-	-
UNE 21144-1-3:2003 Cables eléctricos. Cálculo de la intensidad admisible. Parte 1: Ecuaciones de intensidad admisible (factor de carga 100%) y cálculo de pérdidas. Sección 3: Reparto de la intensidad entre cables unipolares dispuestos en paralelo y cálculo de pérdidas por corrientes circulantes.	-	-
UNE 21144-2-1:1997 Cables eléctricos. Cálculo de la intensidad admisible. Parte 2: Resistencia térmica. Sección 1: Cálculo de la resistencia térmica.	-	-
UNE 21144-2-1/1M:2002 Cables eléctricos. Cálculo de la intensidad admisible. Parte 2: Resistencia térmica. Sección 1: Cálculo de la resistencia térmica.	-	-
UNE 21144-2-1:1997/2M:2007 Cables eléctricos. Cálculo de la intensidad admisible. Parte 2: Resistencia térmica. Sección 1: Cálculo de la resistencia térmica.	-	-
UNE 21144-2-2:1997 Cables eléctricos. Cálculo de la intensidad admisible. Parte 2: Resistencia térmica. Sección 2: Método de cálculo de los coeficientes de reducción de la intensidad admisible para grupos de cables al aire y protegidos de la radiación solar.	-	-
UNE 21144-3-1:2018 Cables eléctricos. Cálculo de la intensidad admisible. Parte 3-1: Condiciones de funcionamiento. Condiciones del sitio de referencia.	UNE 21144-3-1:1997	-
UNE 21144-3-2:2000 Cables eléctricos. Cálculo de la intensidad admisible. Parte 3: Secciones sobre condiciones de funcionamiento. Sección 2: Optimización económica de las secciones de los cables eléctricos de potencia.	-	-
UNE 21144-3-3:2007 Cables eléctricos. Cálculo de la intensidad admisible. Parte 3: Secciones sobre condiciones de funcionamiento. Sección 3: Cables que cruzan fuentes de calor externas.	-	-
UNE 21192:1992 Cálculo de las intensidades de cortocircuito térmicamente admisibles, teniendo en cuenta los efectos del calentamiento no adiabático.	-	-
UNE 21192:1992/1M:2009 Cálculo de las intensidades de cortocircuito térmicamente admisibles, teniendo en cuenta los efectos del calentamiento no adiabático.	-	-
UNE 207015:2013 Conductores desnudos de cobre duro cableados para líneas eléctricas aéreas	UNE 207015:2005	-
UNE 211003-1:2001 Límites de temperatura de cortocircuito en cables eléctricos de tensión asignada de 1 kV (Um= 1,2 kV) a 3 kV (Um=3,6 kV).	-	-
UNE 211003-1:2001/1M:2009 Límites de temperatura de cortocircuito en cables eléctricos de tensión asignada de 1 kV (Um= 1,2 kV) a 3 kV (Um=3,6 kV).	-	-
UNE 211003-2:2001 Límites de temperatura de cortocircuito en cables eléctricos de tensión asignada de 6 kV (Um= 7,2 kV) a 30 kV (Um=36 kV).	-	-

UNE 211003-2:2001/1M:2009 Límites de temperatura de cortocircuito en cables eléctricos de tensión asignada de 6 kV (Um= 7,2 kV) a 30 kV (Um=36 kV).	-	-
UNE 211003-3:2001 Límites de temperatura de cortocircuito en cables eléctricos de tensión asignada superior a 30 kV (Um=36 kV).	-	-
UNE 211003-3:2001/1M:2009 Límites de temperatura de cortocircuito en cables eléctricos de tensión asignada superior a 30 kV (Um=36 kV).	-	-
UNE 211067-1:2017 Cables de energía con aislamiento extruido y sus accesorios, de tensión asignada superior a 150 kV (Um=170 kV) hasta 400 kV (Um=420 kV). Parte 1: Requisitos y métodos de ensayo.	UNE 211004:2003 UNE 211004/1M:2007	-
UNE 211435:2011 Guía para la elección de cables eléctricos de tensión asignada superior o igual a 0,6/1 kV para circuitos de distribución de energía eléctrica.	UNE 211435:2007	-
UNE-EN 50182:2002 Conductores para líneas eléctricas aéreas. Conductores de alambres redondos cableados en capas concéntricas.	-	-
UNE-EN 50182:2002/AC:2013 Conductores para líneas eléctricas aéreas. Conductores de alambres redondos cableados en capas concéntricas.	UNE-EN 50182 CORR.:2005	-
UNE-EN 50183:2000 Conductores para líneas eléctricas aéreas. Alambres en aleación de aluminio-magnesio silicio.	-	-
UNE-EN 50189:2000 Conductores para líneas eléctricas aéreas. Alambres de acero galvanizado.	-	-
UNE-EN 50397-1:2007 Conductores recubiertos para líneas aéreas y sus accesorios para tensiones nominales a partir de 1 kV c.a. hasta 36 kV c.a. Parte 1: Conductores recubiertos.	-	-
UNE-EN 60228:2005 Conductores de cables aislados.	-	-
UNE-EN 60228 CORR.:2005 Conductores de cables aislados.	-	-
UNE-EN IEC 60794-4:2018 Cables de fibra óptica. Parte 4: Especificación intermedia. Cables ópticos aéreos a lo largo de líneas eléctricas de potencia. (Ratificada por la Asociación Española de Normalización en octubre de 2018.)	UNE-EN 60794-4:2006	-
UNE-EN 61232:1996 Alambres de acero recubiertos de aluminio para usos eléctricos.	-	-
UNE-EN 61232/A11:2001 Alambres de acero recubiertos de aluminio para usos eléctricos.	-	-
UNE-HD 620-10E:2012/1M:2020 Cables eléctricos de distribución con aislamiento extruido, de tensión asignada desde 3,6/6 (7,2) kV hasta 20,8/36 (42) kV inclusive. Parte 10: Cables unipolares y unipolares reunidos con aislamiento de XLPE. Sección E: Cables con cubierta de compuesto de poliolefina (tipos 10E-1, 10E-3, 10E-4 y 10E-5).	UNE-HD 620-5-E-1:2007 UNE-HD 620-5-E-2:1996	Coexiste con UNE-HD 620-10E:2012/1M:2018 hasta 31-12-2021
UNE-HD 620-9E:2012/1M:2020 Cables eléctricos de distribución con aislamiento extruido, de tensión asignada desde 3,6/6 (7,2) kV hasta 20,8/36 (42) kV inclusive. Parte 9: Cables unipolares y unipolares reunidos con aislamiento de HEPR. Sección E: Cables con cubierta de compuesto de poliolefina (tipos 9E-1, 9E-3 y 9E-5).	UNE-HD 620-9-E:2007	-
UNE 211632-4A:2017 Cables de energía con aislamiento extruido y sus accesorios, para tensiones asignadas superiores a 36 kV (Um = 42 kV) hasta 150 kV (Um = 170 kV). Parte 4A: Cables unipolares con aislamiento seco de polietileno reticulado y cubierta de poliolefina o de	PNE 211632-4A	-

polietileno de alta densidad (tipos 1, 2 y 3)		
UNE 211632-6A:2017 Cables de energía con aislamiento extruido y sus accesorios, para tensiones asignadas superiores a 36 kV (Um = 42 kV) hasta 150 kV (Um = 170 kV). Parte 6A: Cables unipolares con aislamiento seco de etileno propileno de alto módulo y cubierta de poliolefina o de polietileno de alta densidad (tipos 1, 2 y 3)	PNE 211632-6A	-
UNE 211006:2010 Ensayos previos a la puesta en servicio de sistemas de cables eléctricos de alta tensión en corriente alterna.	-	-
UNE 211620:2020 Cables eléctricos de distribución con aislamiento extruido, de tensión asignada desde 3,6/6 (7,2) kV hasta 20,8/36 (42) kV inclusive. Cables unipolares y unipolares reunidos con aislamiento de XLPE. Cables con pantalla de tubo de aluminio y cubierta de compuesto de poliolefina (tipos 10E-6, 10E-7, 10E-8 y 10E-9)	UNE 211620:2012	Coexiste con UNE 211620:2018 hasta 31-12-2021
UNE 211027:2013 Accesorios de conexión. Empalmes y terminaciones para redes subterráneas de distribución con cables de tensión asignada hasta 18/30(36 kV).	-	-
UNE 211028:2013 Accesorios de conexión. Conectores separables apantallados enchufables y atornillables para redes subterráneas de distribución con cables de tensión asignada hasta 18/30 (36 kV).	-	-
UNE 211028:2013/1M:2016 Accesorios de conexión. Conectores separables apantallados enchufables y atornillables para redes subterráneas de distribución con cables de tensión asignada hasta 18/30 (36 kV).	-	-
UNE 211028:2013/1M:2016 Accesorios de conexión. Conectores separables apantallados enchufables y atornillables para redes subterráneas de distribución con cables de tensión asignada hasta 18/30 (36 kV).	-	-
UNE-EN 50540:2010 Conductores para líneas aéreas. Conductores de aluminio soportados por acero (acss).	-	-

ACCESORIOS PARA CABLES:

Referencia norma UNE, título y ediciones	Sustituye	Coexistencia
UNE 21021:1983 Piezas de conexión para líneas eléctricas hasta 72,5 kV.	-	-
UNE-EN 61854:1999 Líneas eléctricas aéreas. Requisitos y ensayos para separadores.	-	-
UNE-EN 61897:2000 Líneas eléctricas aéreas. Requisitos y ensayos para amortiguadores de vibraciones eólicas tipo «Stockbridge».	-	-

APOYOS Y HERRAJES:

Referencia norma UNE, título y ediciones	Sustituye	Coexistencia
UNE 21004:1953 Crucetas de madera para líneas eléctricas.	-	-
UNE-EN 14229:2011 Madera estructural. Postes de madera para líneas aéreas	UNE 21092:1973 UNE-EN 12465:2002	-
UNE 56416:1988 Protección de maderas. Métodos de tratamiento.	UNE 21094:1983 UNE 21152:1986	-
UNE-EN 13991:2004 Derivados de la pirólisis del carbón. Aceites obtenidos de alquitrán de hulla: creosotas. Especificaciones y métodos de ensayo.	UNE 21097:1972	-

UNE-EN ISO 10684:2006 Elementos de fijación. Recubrimientos por galvanización en caliente(ISO 10684:2004)	UNE 37507:1988	-
UNE 207009:2019 Herrajes y elementos de fijación y empalme para líneas eléctricas aéreas de alta tensión.	UNE 207009:2002	-
UNE 207016:2007 Postes de hormigón tipo HV y HVH para líneas eléctricas aéreas.	-	-
UNE 207017:2010 Apoyos metálicos de celosía para líneas eléctricas aéreas de distribución.	UNE 207017:2005	-
UNE 207018:2018 Apoyos de chapa metálica para líneas eléctricas aéreas de distribución.	UNE 207018:2006	-
UNE-EN 60652:2004 Ensayos mecánicos de estructuras para líneas eléctricas aéreas.	-	-
UNE-EN 61284:1999 Líneas eléctricas aéreas. Requisitos y ensayos para herrajes.	-	-
UNE-EN ISO 1461:2010 Recubrimientos de galvanización en caliente sobre piezas de hierro y acero. Especificaciones y métodos de ensayo.	UNE-EN ISO 1461:1999	-
Especificación UNE 0059:2017 Postes de poliéster reforzado con fibra de vidrio (PRFV) para líneas eléctricas aéreas de distribución y líneas de telefonía.	-	-

APARAMENTA:

Referencia norma UNE, título y ediciones	Sustituye	Coexistencia
UNE-EN 62271-103:2012 Aparamenta de alta tensión. Parte 103: Interruptores para tensiones asignadas superiores a 1kV e inferiores o iguales a 52 kV.	UNE-EN 60265-1:1999 UNE-EN 60265-1 CORR:2005	-
UNE-EN 62271-104:2015 Aparamenta de alta tensión. Parte 104: Interruptores de corriente alterna para tensiones asignadas superiores a 52 kV.	UNE-EN 60265-2:1994 UNE-EN 60265-2/A1:1997 UNE-EN 60265-2/A2:1999	-
UNE-EN 60282-1:2011 Fusibles de alta tensión. Parte 1: Fusibles limitadores de corriente	UNE-EN 60282:2007	-
UNE-EN 60282-1:2011/A1:2015 Fusibles de alta tensión. Parte 1: Fusibles limitadores de corriente	-	-
UNE-EN 62271-100:2011 Aparamenta de alta tensión. Parte 100: Interruptores automáticos de corriente alterna.	UNE-EN 62271-100:2003 UNE-EN 62271-100/A1:2004 UNE-EN 62271-100/A2:2007	-
UNE-EN 62271-100:2011/A1:2014 Aparamenta de alta tensión. Parte 100: Interruptores automáticos de corriente alterna.	-	-
UNE-EN 62271-100:2009/A2:2017 Aparamenta de alta tensión. Parte 100: Interruptores automáticos de corriente alterna. (Ratificada por la Asociación Española de Normalización en octubre de 2017.)	-	-
UNE-EN IEC 62271-102:2021 Aparamenta de alta tensión. Parte 102: Seccionadores y seccionadores de puesta a tierra de corriente alterna.	UNE-EN 62271-102:2005 UNE-EN 62271-102:2005/A1:2012 UNE-EN 62271-102:2005/A2:2013	-

AISLADORES:

Referencia norma UNE, título y ediciones	Sustituye	Coexistencia
UNE 21009:1989 Medidas de los acoplamientos para rótula y alojamiento de rotula de loselementos de cadenas de aisladores	-	-
UNE 21128:1980 Dimensiones de los acoplamientos con horquilla y lengüeta de los elementos de las cadenas de aisladores.	-	-
UNE 21128/1M:2000 Dimensiones de los acoplamientos con horquilla y lengüeta de los elementos de las cadenas de aisladores.	-	-
UNE-EN 61109:2010 Aisladores para líneas aéreas. Aisladores compuestos para la suspensión y anclaje de líneas aéreas de corriente alterna de tensión nominal superior a 1 000 V. Definiciones, métodos de ensayo y criteriosde aceptación.	UNE 1909:1995 UNE1909/1M:1998	-
UNE-EN 61467:2010 Aisladores para líneas aéreas. Cadena de aisladores y cadenas de aisladores equipadas para líneas de tensión nominal superior a 1000 V.Ensayos de arco de potencia en corriente alterna.	UNE 207002:1999 IN	-
UNE-EN 60305:1998 Aisladores para líneas aéreas de tensión nominal superior a 1 kV. Elementos de las cadenas de aisladores de material cerámico o de vidrio para sistemas de corriente alterna. Características de los elementos de las cadenas de aisladores tipo caperuza y vástago.	-	-
UNE-EN 60372:2004 Dispositivos de enclavamiento para las uniones entre los elementos delas cadenas de aisladores mediante rótula y alojamiento de rótula. Dimensiones y ensayos.	-	-
UNE-EN 60383-1:1997 Aisladores para líneas aéreas de tensión nominal superior a 1 kV. Parte 1: Elementos de aisladores de cadena de cerámica o de vidrio para sistemas de corriente alterna. Definiciones, métodos de ensayo ycriterios de aceptación.	-	-
UNE-EN 60383-1/A11:2000 Aisladores para líneas aéreas de tensión nominal superior a 1 kV. Parte 1: Elementos de aisladores de cadena de cerámica o de vidrio para sistemas de corriente alterna. Definiciones, métodos de ensayo ycriterios de aceptación.	-	-
UNE-EN 60383-2:1997 Aisladores para líneas aéreas de tensión nominal superior a 1.000 V. Parte 2: Cadenas de aisladores y cadenas de aisladores equipadas para sistemas de corriente alterna. Definiciones, métodos de ensayo y criterios de aceptación.	-	-
UNE-EN 60433:1999 Aisladores para líneas aéreas de tensión nominal superior a 1 kV. Aisladores de cerámica para sistemas de corriente alterna. Características de los elementos de cadenas de aisladores de tipobastón	-	-
UNE-EN 61211:2005 Aisladores de material cerámico o vidrio para líneas aéreas con tensión nominal superior a 1000 V. Ensayos de perforación con impulsos en aire.	-	-
UNE-EN 61325:1997 Aisladores para líneas aéreas de tensión nominal superior a 1.000 V. Elementos aisladores de cerámica o de vidrio para sistemas de corrientecontinua. Definiciones, métodos de ensayo y criterios de aceptación.	-	-
UNE-EN 61466-1:2016 Elementos de cadenas de aisladores compuestos para líneas aéreas detensión nominal superior a 1000 V. Parte 1: Clases mecánicas y acoplamientos de extremos normalizados	UNE-EN 61466-1:1998	-

UNE-EN 61466-2:1999 Elementos de cadenas de aisladores compuestos para líneas aéreas de tensión nominal superior a 1 kV. Parte 2: Características dimensionales y eléctricas	-	-
UNE-EN 61466-2/A1:2003 Elementos de cadenas de aisladores compuestos para líneas aéreas de tensión nominal superior a 1 kV. Parte 2: Características dimensionales y eléctricas.	-	-
UNE-EN 61466-2:1999/A2:2018 Elementos de cadenas de aisladores compuestos para líneas aéreas de tensión nominal superior a 1 kV. Parte 2: Características dimensionales y eléctricas.	-	-
UNE-EN 62217:2013 Aisladores poliméricos de alta tensión para uso interior y exterior. Definiciones generales, métodos de ensayo y criterios de aceptación.	UNE-EN 62217:2007	-

PARARRAYOS:

Referencia norma UNE, título y ediciones	Sustituye	Coexistencia
UNE 21087-3:1995 Pararrayos. Parte 3: Ensayos de contaminación artificial de los pararrayos.	-	-
UNE-EN 60099-4:2016 Pararrayos. Parte 4: Pararrayos de óxido metálico sin explosores para sistemas de corriente alterna.	UNE-EN 60099-4:2005 UNE-EN 60099-/A1:2007	-
UNE-EN 60099-5:2018 Pararrayos. Parte 5: Recomendaciones para la selección y utilización. (Ratificada por la Asociación Española de Normalización en mayo de 2018.)	UNE-EN 60099-5:2000 UNE-EN 60099-/A1:2001	-

-ESPECIFICACIONES PARTICULARES COMPAÑÍA ELÉCTRICA:

Código	Título
MT 2.00.03	Normativa particular para instalaciones de clientes en A.T.
MT 2.03.20	Normas particulares para instalaciones de alta tensión (hasta 30 kV) y baja tensión
MT 2.11.06	Proyecto tipo para centro de transformación de intemperie
MT 2.11.33	Diseño de puestas a tierra para centros de Transformación, de tensión nominal ≤ 30 kv
MT 2.13.40	Procedimiento de selección y adquisición del calibre de los fusibles de MT para centros de transformación
NI 72.30.00	Transformadores trifásicos sumergidos en aceite para distribución en baja tensión
NI 72.30.06	Transformadores trifásicos sumergidos en líquido aislante, distinto del aceite mineral, para distribución en baja tensión
NI 75.06.31	Fusibles limitadores de corriente asociados para AT hasta 36 kV

4. EMPLAZAMIENTO

El Centro de Transformación se ubicará en el Pol. 4, Par. 680, con ref. catastral 02026A004006800000SD.

La Línea Aérea y Subterránea discurre por la linde entre las Parcelas 679 y 681 del Pol. 4 hasta llegar a la Parcela 680 del Pol. 4 donde se ubicará el Centro de Transformación Intemperie de 50 kVA, todo dentro del término municipal de Cenizate (Albacete).

Las coordenadas más significativas son:

- Apoyo de Compañía nº 16.857 de entronque: x: 613.036, y: 4.350.330
- Apoyo nº 1: x: 613.035, y: 4.350.335.
- Apoyo nº 2-CT: x: 612.837, y: 4.350.560.

5. CARACTERÍSTICAS DE LA INSTALACIÓN

La línea en proyecto entroncará en el Apoyo de Compañía nº 16.857, propiedad de I-DE, Redes Eléctricas Inteligentes y finalizará en el Centro de Transformación Intemperie situado junto a las nuevas naves para la explotación Cunicola en la Par. 680 del Pol. 4, en el término municipal de Cenizate (Albacete), con las características siguientes:

- Tramo de Línea Aérea de Alta Tensión de 6 m. de longitud: desde el apoyo de compañía nº 16.857 con esfuerzo C-2000-14, de función amarre-alineación con cruceta bóveda recta, se instalará a una distancia de 6 m, un nuevo apoyo C-2000-12 con función fin de línea y cruceta recta RC1-15s, los dos apoyos estarán unidos mediante conductor LA-56 en vano flojo.

En el apoyo de compañía se instalarán seccionadores cuchilla que limitarán la zona de abonado y compañía, en el nuevo apoyo nº 1 se instalarán seccionadores "XS" y una bajada aéreo-subterránea con autoválvulas y botellas terminales.

- Tramo de Línea Subterránea de Alta Tensión de 350 m. de canalización y 370 m de conductor, tendido en zanja sobre lecho de arena, con conductor Heprz1 3x95 mm² Al 12/20 kV.
- Centro de Transformación Intemperie sobre poste de esfuerzo C-2000-12, donde se instalará un paso aéreo-subterráneo con seccionadores "XS", autoválvulas y botellas terminales y un transformador de 50 kVA (Tier 2), la medida se realizará en baja tensión mediante un armario contador situado a pie de poste.

El apoyo nº 1 y la línea aérea y subterránea de Alta Tensión, en su recorrido, van por la linde entre las parcelas 679 y 681 del Pol. 4, cuyos permisos están en poder del promotor, hasta la parcela 680 del Pol. 4, propiedad del promotor, donde se instalará el apoyo con el centro de transformación intemperie.

6. ESTIMACIÓN DE POTENCIAS

En este apartado vamos a describir un resumen de la previsión de potencias que tendrán las dos naves dedicadas a la explotación cunicola:

TIPO	POTENCIA (kW)
Pot. máx. admisible	43,64

La potencia máxima admisible serán 43,64 kW, determinada por el interruptor automático general de corte omnipolar de 4x63 A.

Por todo ello se va a instalar un transformador de 50 kVA para satisfacer la demanda de potencias propuesta.

7. NORMAS URBANÍSTICAS

En este apartado vamos a describir y justificar el cumplimiento de la normativa urbanística vigente en la localidad.

La finalidad de la línea eléctrica proyectada es el suministro eléctrico a dos naves adosadas para explotación cunícola.

7.1 CLASIFICACIÓN DEL SUELO AFECTADO POR LA INSTALACIÓN

Según el Plan de Delimitación de Suelo Urbano de Cenizate, la línea eléctrica que se quiere construir discurre en su totalidad por suelo rústico no urbanizable de especial protección.

7.2 USOS EN SUELO RÚSTICO

Se consideran usos, actividades y actos que pueden realizarse en suelo rústico los establecidos en los artículos 11 y 12 del Decreto 242/2004 de 27 de julio.

Se consideran usos permitidos en el suelo rústico, independientemente de las limitaciones derivadas de la categoría del suelo de que se trate:

- Usos asociados al sector primario.
- Uso residencial familiar.
- Uso dotacional de titularidad pública.
- Usos industriales, terciarios y dotacionales de titularidad privada.

La actividad a desarrollar en nuestro proyecto está permitida.

8. LÍNEA AÉREA DE ALTA TENSIÓN

La línea Aérea en proyecto entroncará en el Apoyo nº 16.857, propiedad de la Compañía Distribuidora I-DE (Iberdrola), se realizará derivación en puente flojo de 6 m de longitud hasta el apoyo nº 1 de la línea, con características:

- Apoyo de Compañía nº 16.857: con coordenadas x: 613.036, y: 4.350.330 y de esfuerzo C-2000-14 con cruceta bóveda recta, se instalará una cruceta de derivación con seccionadores de cuchilla.
- Apoyo nº 1: se instalará un nuevo apoyo de celosía C-2000-12 con cruceta recta RC1-15s, con coordenadas x: 613.035, y: 4.350.335, se instalarán seccionadores "XS" y un paso aéreo subterráneo con autoválvulas y botellas terminales, además se realizará plataforma equipotencial.

La longitud de la línea aérea es de 6 m, quedando emplazada en zona B.

En su recorrido, atraviesa parcelas del titular de la instalación y otras cuya autorización dispone, ubicadas en el término municipal de Cenizate (Albacete).

8.1 CRUZAMIENTOS Y PARALELISMOS

Cuando las circunstancias lo requieran y se necesiten efectuar Cruzamientos o Paralelismos, éstos se ajustarán a lo preceptuado en el apdo. 5 de la ITC-LAT 07 del Reglamento sobre Condiciones Técnicas y Garantías de Seguridad en Líneas Eléctricas de Alta Tensión.

8.1.1 Generalidades

En ciertas situaciones especiales, como cruzamientos y paralelismos con otras líneas o con vías de comunicación o sobre zonas urbanas, y con objeto de reducir la probabilidad de accidente

umentando la seguridad de la línea, deberán cumplirse las prescripciones especiales que se detallan en este capítulo.

No será necesario adoptar disposiciones especiales en los cruces y paralelismos con cursos de agua no navegables, caminos de herradura, sendas, veredas, cañadas y cercados no edificados, salvo que estos últimos puedan exigir un aumento en la altura de los conductores

En aquellos tramos de línea en que, debido a sus características especiales, haya que reforzar sus condiciones de seguridad, será preceptiva la aplicación de las siguientes prescripciones.

a) Ningún conductor tendrá una carga de rotura inferior a 1.200 daN en líneas de tensión nominal superior a 30 kV, ni inferior a 1.000 daN en líneas de tensión nominal igual o inferior a 30 kV. Los conductores no presentarán ningún empalme en el vano de cruce.

b) Se prohíbe la utilización de apoyos de madera.

c) Los coeficientes de seguridad en cimentaciones, apoyos y crucetas, en el caso de hipótesis normales, deberán ser un 25 % superiores a los establecidos para la línea.

d) La fijación de los conductores al apoyo podrá ser efectuada con dos cadenas horizontales de amarre por conductor, con una cadena sencilla de suspensión, en la que los coeficientes de seguridad mecánica de herrajes y aisladores sean un 25 % superiores a los establecidos, o con una cadena de suspensión doble.

A efectos de aplicación en las distancias siguientes, *Del* es la distancia de aislamiento para prevenir una descarga entre conductores de fase y objetos a potencial de tierra, y *Dpp* es la distancia de aislamiento para prevenir una descarga entre conductores de fase. Sus valores están indicados en la tabla 15 de la ITC-LAT 07.

8.1.2 Distancias a otras líneas eléctricas aéreas o de telecomunicación

7.1.2.1. Cruzamientos

Son de aplicación las prescripciones especiales señaladas. En cualquier caso, en líneas de tensión nominal superior a 30 kV podrá admitirse la existencia de un empalme por conductor en el vano de cruce. También podrán emplearse apoyos de madera siempre que su fijación al terreno se realice mediante zancas metálicas o de hormigón. La condición c) no es de aplicación.

En los cruces de líneas eléctricas se situará a mayor altura la de tensión mas elevada, y en el caso de igual tensión la que se instale con posterioridad.

Se procurará que el cruce se efectúe en la proximidad de uno de los apoyos de la línea más elevada, pero la distancia entre los conductores de la línea inferior y las partes más próximas de los apoyos de la superior no será menor de:

$$1,5 + Del \text{ (m)} \quad \text{(hipótesis viento)}$$

La mínima distancia vertical entre los conductores de fase de ambas líneas, en las condiciones más desfavorables, no deberá ser inferior a:

$$Dadd + Dpp \text{ (m)}$$

Siendo:

Tensión nominal de la
línea de mayor tensión (kV)

Dadd (m)

De 3 a 30
45 o 66

1,8 (Dcruce ≤ 25 m)

2,5 (Dcruce > 25 m)

110, 132, 150

2,5
3

220
400

3,5

7.1.2.2. Paralelismo entre líneas aéreas

No son de aplicación las prescripciones especiales definidas.

Siempre que sea posible, se evitará la construcción de líneas paralelas de transporte o distribución a distancias inferiores a 1,5 veces la altura del apoyo más alto, entre las trazas de los conductores más próximos.

Se evitará siempre que sea factible el paralelismo de las líneas eléctricas de alta tensión con líneas de telecomunicación y, cuando no sea posible, se mantendrá entre las trazas de los conductores más próximos de una y otra línea una distancia de 1,5 veces la altura del apoyo más alto.

8.1.3 Distancias a carreteras

Para la instalación de apoyos se tendrán en cuenta las siguientes consideraciones:

- Para la Red de Carreteras del Estado, la instalación se realizará preferentemente detrás de la línea límite de edificación y a una distancia a la arista exterior de la calzada superior a vez y media su altura. La línea límite de edificación es la situada a 50 m en autopistas, autovías y vías rápidas, y a 25 m en el resto de carreteras estatales.
- Para carreteras no estatales, la instalación deberá cumplir la normativa de cada CCAA.

7.1.3.1. Cruzamientos

Son de aplicación las prescripciones especiales definidas. No obstante, en lo que se refiere al cruce con carreteras locales y vecinales, se admite la existencia de un empalme por conductor en el vano de cruce para las líneas de tensión nominal superior a 30 kV.

La distancia mínima de los conductores sobre la rasante de la carretera será de:

6,3 + Del (m) (mínimo 7 m)

7.1.3.2. Paralelismos

No son de aplicación las prescripciones especiales definidas.

8.1.4 Distancias a ferrocarriles sin electrificar

Para la instalación de apoyos se tendrán en cuenta las siguientes consideraciones:

- A ambos lados de las líneas ferroviarias que formen parte de la red ferroviaria de interés general se establece la línea límite de edificación, desde la cual hasta la línea ferroviaria queda prohibido cualquier tipo de obra de edificación, reconstrucción o ampliación.
- La línea límite de edificación es la situada a 50 m de la arista exterior de la explanación. No se autorizará la instalación de apoyos dentro de la superficie afectada por dicha línea límite.
- En los cruzamientos no se podrán instalar los apoyos a una distancia de la arista exterior de la explanación inferior a 1,5 veces la altura del apoyo.

8.1.4.1 Cruzamientos

Son de aplicación las prescripciones especiales definidas.

La distancia mínima de los conductores sobre las cabezas de los carriles será de:

6,3 + Del (m) (mínimo 7 m)

8.1.4.2 Paralelismos

No son de aplicación las prescripciones especiales definidas.

8.1.5 Distancias a ferrocarriles electrificados, tranvías y trolebuses

Para la instalación de apoyos se tendrán en cuenta las siguientes consideraciones:

- A ambos lados de las líneas ferroviarias que formen parte de la red ferroviaria de interés general se establece la línea límite de edificación, desde la cual hasta la línea ferroviaria queda prohibido cualquier tipo de obra de edificación, reconstrucción o ampliación.
- La línea límite de edificación es la situada a 50 m de la arista exterior de la explanación. No se autorizará la instalación de apoyos dentro de la superficie afectada por dicha línea límite.
- En los cruzamientos no se podrán instalar los apoyos a una distancia de la arista exterior de la explanación inferior a 1,5 veces la altura del apoyo.

8.1.5.1 Cruzamientos

Son de aplicación las prescripciones especiales definidas.

La distancia mínima vertical de los conductores de la línea eléctrica sobre el conductor más alto del ferrocarril será de:

$$3,5 + Del \text{ (m)} \quad (\text{mínimo } 4 \text{ m})$$

8.1.5.2 Paralelismos

No son de aplicación las prescripciones especiales definidas.

8.1.6 Distancias a teleféricos y cables transportadores

8.1.6.1 Cruzamientos

Son de aplicación las prescripciones especiales definidas.

El cruce de una línea eléctrica con teleféricos o cables transportadores deberá efectuarse siempre superiormente.

La distancia mínima vertical de los conductores de la línea eléctrica y la parte más elevada del teleférico será de:

$$4,5 + Del \text{ (m)} \quad (\text{mínimo } 5 \text{ m})$$

8.1.6.2 Paralelismos

No son de aplicación las prescripciones especiales definidas.

8.1.7 Distancias a ríos y canales, navegables o flotables

La instalación de apoyos se realizará a una distancia de 25 m y, como mínimo, a 1,5 veces la altura de los apoyos.

8.1.7.1 Cruzamientos

Son de aplicación las prescripciones especiales definidas.

En los cruzamientos con ríos y canales, navegables o flotables, la distancia mínima vertical de los conductores sobre la superficie del agua para el máximo nivel que pueda alcanzar ésta será de:

$$G + 2,3 + Del \text{ (m)}$$

G: galibo. Si no está definido se considerará un valor de 4,7 m.

8.1.7.2 Paralelismos

No son de aplicación las prescripciones especiales definidas.

8.1.8 Paso por zonas

8.1.8.1 Bosques, árboles y masas de arbolado

No son de aplicación las prescripciones especiales definidas.

Para evitar las interrupciones del servicio y los posibles incendios producidos por el contacto de ramas o troncos de árboles con los conductores de una línea eléctrica aérea, deberá establecerse una zona de protección de la línea definida por la zona de servidumbre de vuelo, incrementada por la siguiente distancia a ambos lados de dicha proyección:

$$1,5 + Del \text{ (m)} \quad (\text{mínimo } 2 \text{ m})$$

Además, deberán ser cortados todos aquellos árboles que constituyen un peligro para la conservación de la línea.

8.1.8.2 Edificios, construcciones y zonas urbanas

No son de aplicación las prescripciones especiales definidas.

Se evitará el tendido de líneas eléctricas aéreas de alta tensión con conductores desnudos en terrenos que estén clasificados como suelo urbano.

No se construirán edificios e instalaciones industriales en la servidumbre de vuelo, incrementada por la siguiente distancia mínima de seguridad a ambos lados:

$$3,3 + Del \text{ (m)} \quad (\text{mínimo } 5 \text{ m})$$

Análogamente, no se construirán líneas por encima de edificios e instalaciones industriales en la franja definida anteriormente.

8.1.8.3 Proximidad de aeropuertos

No son de aplicación las prescripciones especiales definidas.

Las líneas eléctricas aéreas de AT con conductores desnudos que hayan de construirse en la proximidad de los aeropuertos, aeródromos, helipuertos e instalaciones de ayuda a la navegación aérea, deberán ajustarse a los especificado en la legislación y disposiciones vigentes en la materia que correspondan.

No existen cruzamientos ni paralelismos.

8.2 MATERIALES

Todos los materiales serán de los tipos "aceptados" por la Cía. Suministradora de Electricidad.

El aislamiento de los materiales de la instalación estará dimensionado como mínimo para la tensión más elevada de la red (Aislamiento pleno).

Los materiales siderúrgicos serán como mínimo de acero A-42b. Estarán galvanizados por inmersión en caliente con recubrimiento de zinc de 0,61 kg/m² como mínimo, debiendo ser capaces de soportar cuatro inmersiones en una solución de SO₄ Cu al 20 % de una densidad de 1,18 a 18 °C sin que el hierro quede al descubierto o coloreado parcialmente.

8.3 CONDUCTORES

La sección nominal mínima admisible de los conductores de cobre y sus aleaciones será de 10 mm². En el caso de los conductores de acero galvanizado la sección mínima admisible será de 12,5 mm². Para otros tipos de materiales no se emplearán conductores de menos de 350 daN de carga de rotura.

En el caso de la línea en proyecto será del tipo LA-56.

8.3.1 Conductores de aluminio

Podrán estar constituidos por hilos redondos o con forma trapezoidal de aluminio o aleación de aluminio y podrán contener, para reforzarlos, hilos de acero galvanizados o de acero recubiertos de aluminio.

El conductor a emplear será el tipo LA-56.

Los conductores deberán cumplir la Norma UNE-EN 50182 y serán de uno de los siguientes tipos:

- Conductores homogéneos de aluminio (AL1).
- Conductores homogéneos de aleación de aluminio (ALx).
- Conductores compuestos (bimetálicos) de aluminio o aleación de aluminio reforzados con acero galvanizado (AL1/STyz o ALx/SATz).
- Conductores compuestos (bimetálicos) de aluminio o aleación de aluminio reforzado con acero recubierto de aluminio (AL1/SAYz o ALx/SAYz).
- Conductores compuestos (bimetálicos) de aluminio reforzados con aleación de aluminio (AL1/ALx).

8.4 HERRAJES Y ACCESORIOS

Deberán cumplir los requisitos de las normas UNE-EN 61284, UNE-EN 61854 o UNE-EN 61897. Su diseño deberá ser tal que sean compatibles con los requisitos eléctricos especificados para la línea aérea.

Todos los materiales utilizados en la construcción de herrajes y accesorios de líneas aéreas deberán ser inherentemente resistentes a la corrosión atmosférica. La elección de materiales o el diseño de herrajes y accesorios deberá ser tal que la corrosión galvánica de herrajes o conductores sea mínima.

Todos los materiales féreos, que no sean de acero inoxidable, utilizados en la construcción de herrajes, deberán ser protegidos contra la corrosión atmosférica mediante galvanizado en caliente.

Los herrajes y accesorios sujetos a articulaciones o desgaste deberán ser diseñados y fabricados, incluyendo la selección del material, para asegurar las máximas propiedades de resistencia al rozamiento y al desgaste.

Las características mecánicas de los herrajes de las cadenas de aisladores deberán cumplir con los requisitos de resistencia mecánica dados en las normas UNE-EN 60305 y UNE-EN 60433 o UNE-EN 61466-1.

Las dimensiones de acoplamiento de los herrajes a los aisladores deberán cumplir con la Norma UNE 21009 o la Norma UNE 21128.

Los dispositivos de cierre y bloqueo utilizados en el montaje de herrajes con uniones tipo rótula, deberán cumplir con los requisitos de la norma UNE-EN 60372.

Cuando se elijan metales o aleaciones para herrajes de líneas, deberá considerarse el posible efecto de bajas temperaturas, cuando proceda. Cuando se elijan materiales no metálicos, deberá considerarse su posible reacción a temperaturas extremas, radiación UV, ozono y polución atmosférica.

8.5 AISLADORES

Comprenderán cadenas poliméricas avifauna de 1 m. de longitud como mínimo.

Deberán resistir la influencia de todas las condiciones climáticas, incluyendo las radiaciones solares. Deberán resistir la polución atmosférica y ser capaces de funcionar satisfactoriamente cuando estén sujetos a las condiciones de polución.

Todos los materiales usados en la construcción de aisladores deberán ser inherentemente resistentes a la corrosión atmosférica.

Podrá obtenerse un indicador de la durabilidad de las cadenas de aisladores de material cerámico o vidrio a partir de los ensayos termo-mecánicos especificados en la norma UNE-EN 60383-1.

Todos los materiales féreos, que no sean de acero inoxidable, usados en aisladores, deberán ser protegidos contra la corrosión atmosférica mediante galvanizado en caliente, debiendo cumplir los requisitos de ensayo indicados en la norma UNE-EN 60383-1.

Las características y dimensiones de los aisladores utilizados para la construcción de líneas aéreas deberán cumplir con los requisitos dimensionales de las siguientes normas:

- UNE-EN 60305 y UNE-EN 60433, para elementos de cadenas de aisladores de vidrio o cerámicos.
- UNE-EN 61466-1 y UNE-EN 61466-2, para aisladores de aislamiento compuesto de goma de silicona.
- CEI 60720, para aisladores rígidos de columna o peana.
- UNE-EN 62217 para aisladores poliméricos.

8.6 CRUCETAS

Las crucetas a utilizar serán metálicas galvanizadas por inmersión en caliente, capaces de soportar los esfuerzos a que estén sometidas, y con las distancias adecuadas a los vanos contiguos.

Tendremos un tipo de cruceta:

- **Para los apoyos se instalarán crucetas RC1-15-S.**

8.7 APOYOS

Los conductores de la línea se fijarán mediante aisladores a los apoyos. Estos serán metálicos.

Los materiales empleados deberán presentar una resistencia elevada a la acción de los agentes atmosféricos, y en caso de no presentarla por sí mismos, deberán recibir los tratamientos protectores adecuados para tal fin.

No se permitirá el uso de tirantes para la sujeción de los apoyos, salvo en caso de avería, sustitución o desvío provisional.

Atendiendo al tipo de cadena de aislamiento y a su función en la línea, los apoyos se clasificarán en:

- Apoyo de suspensión: Apoyo con cadenas de aislamiento de suspensión.
- Apoyo de amarre: Apoyo con cadenas de aislamiento de amarre.
- Apoyo de anclaje: Apoyo con cadenas de aislamiento de amarre destinado a proporcionar un punto firme en la línea. Limitará, en ese punto, la propagación de esfuerzos longitudinales de carácter excepcional.
- Apoyo de principio o fin de línea: Son los apoyos primero y último de la línea, con cadenas de aislamiento de amarre, destinados a soportar, en sentido longitudinal, las sollicitaciones del haz completo de conductores en un solo sentido.
- Apoyos especiales: Son aquellos que tienen una función diferente a las definidas en la clasificación anterior.

Atendiendo a su posición relativa respecto al trazado de la línea, los apoyos se clasificarán en:

- Apoyo de alineación: Apoyo de suspensión, amarre o anclaje usado en un tramo rectilíneo de la línea.
- Apoyo de ángulo: Apoyos de suspensión, amarre o anclaje colocado en un ángulo del trazado de una línea.

Tenemos los siguientes tipos de apoyos:

-Apoyo 1: función de Fin de Línea, C-2000-12, con cruceta RC1-15-S.

-Apoyo 2-CT: función de Centro de Transformación, C-2000-12.

8.7.1 Apoyos metálicos

Las características técnicas de sus componentes (perfiles, chapas, tornillería, galvanizado, etc) responderán a lo indicado en la norma UNE 207017(celosía) y UNE 207018 (chapa) o, en su defecto, en otras normas o especificaciones técnicas reconocidas.

En los apoyos de acero, así como en los elementos metálicos de los apoyos de otra naturaleza, no se emplearán perfiles abiertos de espesor inferior a 4 mm. Cuando los perfiles fueran galvanizados por inmersión en caliente, el límite anterior podrá reducirse a 3 mm. Análogamente, en construcción atornillada no podrán realizarse taladros sobre flancos de perfiles de una anchura inferior a 35 mm.

No se emplearán tornillos de diámetro inferior a 12 mm. La utilización de perfiles cerrados se hará siempre de forma que se evite la acumulación de agua en su interior. En estas condiciones, el espesor mínimo de la pared no será inferior a 3 mm, límite que podrá reducirse a 2,5 mm cuando estuvieran galvanizados por inmersión en caliente.

Se recomienda la adopción de protecciones anticorrosivas de la máxima duración, en atención a las dificultades de los tratamientos posteriores de conservación necesarios.

Los apoyos situados en lugares de acceso público y donde la presencia de personas ajenas a la instalación eléctrica sea frecuente, dispondrán de las medidas oportunas para dificultar su escalamiento hasta una altura mínima de 2,5 m.

8.7.2 Numeración, marcado y avisos de riesgo eléctrico

Cada apoyo se identificará individualmente mediante un número, código o marca alternativa (como por ejemplo coordenadas geográficas), de tal manera que la identificación sea legible desde el suelo.

En todos los apoyos, cualesquiera que sea su naturaleza, deberán estar claramente identificados el fabricante y tipo.

También se recomienda colocar indicaciones de existencia de riesgo eléctrico en todos los apoyos. Esta indicación será preceptiva para líneas de tensión nominal superior a 66 kV y, en general, para todos los apoyos situados en zonas frecuentadas.

Estas indicaciones cumplirán la normativa existente sobre señalizaciones de seguridad.

8.8 ELEMENTOS DEL SISTEMA DE PUESTA A TIERRA Y CONDICIONES DE MONTAJE

El sistema de puesta a tierra estará constituido por uno o varios electrodos de puesta a tierra enterrados en el suelo y por la línea de tierra que conecta dichos electrodos a los elementos que deban quedar puestos a tierra.

Los electrodos de puesta a tierra deberán ser de material, diseño, dimensiones, colocación en el terreno y número apropiados para la naturaleza y condiciones del terreno, de modo que puedan garantizar una tensión de contacto dentro de los niveles aceptables.

El uso de productos químicos para reducir la resistividad del terreno, aunque puede estar justificado en circunstancias especiales, plantea inconvenientes, ya que incrementa la corrosión de los electrodos de puesta a tierra, necesita un mantenimiento periódico y no es muy duradero.

8.8.1 Electrodos de puesta a tierra

Podrán disponerse de las siguientes formas:

- Electrodos horizontales de puesta a tierra (varillas, barras o cables enterrados) dispuestos en forma radial, formando una red mallada o en forma de anillo. También podrán ser placas o chapas enterradas.
- Picas de tierra verticales o inclinadas hincadas en el terreno, constituidas por tubos, barras u otros perfiles, que podrán estar formados por elementos empalmables.

Es recomendable que el electrodo de puesta a tierra esté situado a una profundidad suficiente para evitar la congelación del agua ocluida en el terreno. Los electrodos horizontales de puesta a tierra serán enterrados como mínimo a una profundidad de 0,5 m (habitualmente entre 0,5 m y 1 m). Esta medida garantiza una cierta protección mecánica.

Los electrodos horizontales de puesta a tierra se colocarán en el fondo de una zanja o en la excavación de la cimentación de forma que:

- se rodeen con tierra ligeramente apisonada,
- las piedras o grava no estén directamente en contacto con los electrodos de puesta a tierra enterrados,
- cuando el suelo natural sea corrosivo para el tipo de metal que constituye el electrodo, el suelo se reemplace por un relleno adecuado.

Las picas verticales o inclinadas son particularmente ventajosas cuando la resistividad del suelo decrece mucho con la profundidad. Se clavarán en el suelo, empleando herramientas apropiadas para evitar que los electrodos se dañen durante su hincado.

Cuando se instalen varias picas en paralelo se separarán como mínimo 1,5 veces la longitud de la pica.

La parte superior de cada pica siempre quedará situada debajo del nivel de tierra.

Las uniones utilizadas para conectar las partes conductoras de una red de tierras, con los electrodos de puesta a tierra dentro de la propia red, deberán tener las dimensiones adecuadas para asegurar una conducción eléctrica y un esfuerzo térmico y mecánico equivalente a los de los propios electrodos.

Los electrodos de puesta a tierra deberán ser resistentes a la corrosión y no deberán ser susceptibles de crear pares galvánicos.

Cuando se tengan que conectar metales diferentes, que creen pares galvánicos, pudiendo causar una corrosión galvánica, las uniones se realizarán mediante piezas de conexión bimetálica apropiadas para limitar estos efectos.

8.8.2 Líneas de tierra

Los conductores de las líneas de tierra deberán instalarse procurando que su recorrido sea lo más corto posible, evitando trazados tortuosos y curvas de poco radio.

Conviene prestar especial atención para evitar la corrosión donde los conductores de las líneas de tierra desnudos entren el suelo o en el hormigón. En este sentido, cuando en el apoyo exista macizo de hormigón el conductor no deberá tenderse por encima de él, sino atravesarlo.

Se cuidará la protección de los conductores de las líneas de tierra en las zonas inmediatamente superior e inferior al terreno, de modo que queden defendidos contra golpes, etc.

En las líneas de tierra no podrán insertarse fusibles ni interruptores.

Las uniones no deberán poder soltarse y serán protegidas contra la corrosión. Cuando se tengan que conectar metales diferentes, que creen pares galvánicos, pudiendo causar una corrosión galvánica, las uniones se realizarán mediante piezas de conexión bimetálica apropiadas para limitar estos efectos.

Conviene que sea imposible desmontar las uniones sin herramientas.

8.8.3 Conexión de los apoyos a tierra

Todos los apoyos de material conductor o de hormigón armado deberán conectarse a tierra mediante una conexión específica. Los apoyos de material no conductor no necesitarán puesta a tierra. Además, todos los apoyos frecuentados, salvo los de material aislante, deberán ponerse a tierra.

La conexión específica a tierra de los apoyos de hormigón armado podrá efectuarse de las dos formas siguientes:

- Conectando a tierra directamente los herrajes o armaduras metálicas a las que estén fijados los aisladores, mediante un conductor de conexión.
- Conectando a tierra la armadura del hormigón, siempre que la armadura reúna las condiciones que se exigen para los conductores que constituyen la línea de tierra. Sin embargo, esta forma de conexión no se admitirá en los apoyos de hormigón pretensado.

En los apoyos de hormigón pretensado se deberán conectar a tierra, mediante un conductor de conexión, las armaduras metálicas que formen el puente conductor entre los puntos de fijación de los herrajes de los diversos aisladores.

La conexión a tierra de los pararrayos instalados en apoyos no se realizará ni a través de la estructura del apoyo metálico ni de las armaduras, en el caso de apoyos de hormigón armado. Los chasis de los aparatos de maniobra y las envolventes de los transformadores podrán ponerse a tierra a través de la estructura del apoyo metálico.

8.9 CIMENTACIONES

Las cimentaciones podrán ser realizadas en hormigón, hormigón armado o acero. En las cimentaciones de hormigón se cuidará su protección en el caso de suelo o aguas que sean agresivos para el mismo. En las de acero se prestará especial atención a su protección, de forma que quede garantizada su duración.

8.10 ENTRONQUE

La conexión de la línea derivada con la principal se hará en un "puente flojo" de ambas, quedando prohibido que los conductores ejerzan esfuerzos mecánicos de tracción sobre las piezas de conexión, para lo cual el primer apoyo de la línea derivada se situará preferentemente a una distancia inferior a 25 m del apoyo de entronque.

La derivación se hará desde el apoyo de compañía nº 16.857 de amarre-alineación, donde se instalará una cruceta de derivación y unos seccionadores que delimitarán la línea de Compañía con la línea privada, se realizará puente flojo de 6 m de longitud.

8.11 PROTECCIÓN DE LA AVIFAUNA

Independientemente de las disposiciones de carácter autonómico, en las líneas eléctricas aéreas de alta tensión con conductores desnudos, que estén situadas en *Zonas de protección*, se adoptarán medidas antielectrocución y anticolidión, con el fin de proteger a la avifauna.

- Zonas de protección:

a) Territorios designados como Zonas de Especial Protección para las Aves (ZEPA), de acuerdo con los artículos 43 y 44 de la ley 42/2007, de 13 de diciembre, de Patrimonio Natural y de la Biodiversidad.

b) Ámbitos de aplicación de los planes de recuperación y conservación elaborados por las comunidades autónomas para las especies de aves incluidas en el Catálogo Español de Especies Amenazadas o en los catálogos autonómicos.

c) Áreas prioritarias de reproducción, alimentación, dispersión y concentración local de aquellas especies de aves incluidas en el Catálogo Español de Especies Amenazadas, o en los catálogos autonómicos, cuando dichas áreas no estén ya comprendidas en los apartados a) o b).

8.11.1 Protección contra la electrocución

En las líneas eléctricas de alta tensión de 2ª y 3ª categoría que tengan o se construyan con conductores desnudos, a menos que en los supuestos c) y d) tengan crucetas o apoyos de material aislante o tengan instalados disuadores de posada cuya eficacia esté reconocida por el órgano competente de la comunidad autónoma, se aplicarán las siguientes prescripciones:

a) Las líneas se han de construir con cadenas de aisladores, evitándose en los apoyos de alineación la disposición de los mismos en posición rígida.

b) Los apoyos con puentes, seccionadores, fusibles, transformadores de distribución, de derivación, anclaje, amarre, especiales, ángulo, fin de línea, se diseñarán de forma que se evite sobrepasar en tensión las crucetas o semicrucetas no auxiliares de los apoyos. En cualquier caso, se procederá al aislamiento de los puentes de unión entre los elementos en tensión.

c) En el caso del armado canadiense y tresbolillo (atirantado o plano), la distancia entre la semicruceta inferior y el conductor superior no será inferior a 1,5 m.

d) Para crucetas o armados tipo bóveda, la distancia entre la cabeza del fuste y el conductor central no será inferior a 0,88 m, o se aislará el conductor central 1 m a cada lado del punto de enganche.

e) Los diferentes armados han de cumplir unas distancias mínimas de seguridad "d" (entre conductor y armado), tal y como se establece a continuación. Las alargaderas en las cadenas de amarre deberán diseñarse para evitar que se posen las aves.

Tipo cruceta	Distancias mínimas de seguridad en las zonas de protección
Canadiense	Cadena en suspensión, $d = 478 \text{ mm}$
	Cadena de amarre, $d = 600 \text{ mm}$
Tresbolillo	Cadena en suspensión, $d = 600 \text{ mm}$
	Cadena de amarre, $d = 1000 \text{ mm}$
Bóveda	Cadena en suspensión, $d = 600 \text{ mm}$ y cable central aislado 1 m a cada lado del punto de enganche.
	Cadena de amarre, $d = 1000 \text{ mm}$ y puente central aislado.

En el caso de crucetas distintas a las especificadas, la distancia mínima de seguridad aplicable será la que corresponda a la cruceta más aproximada.

Se instalarán cadenas avifauna poliméricas de $\geq 1 \text{ m}$. de longitud, se aislarán los puentes y demás elementos en tensión, como autoválvulas, seccionadores y botellas terminales, en todos los apoyos, de amarre, fin de línea y centro de transformación.

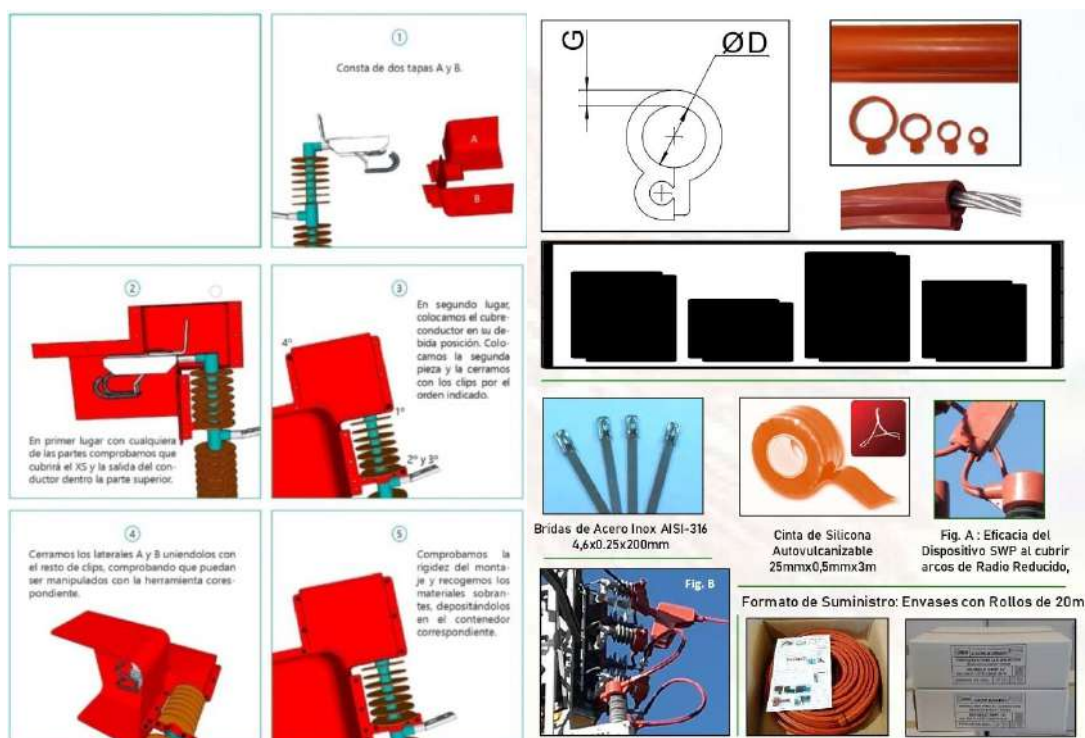

Detalle de sistemas de aislamiento y materiales a utilizar para la protección de avifauna

9. LÍNEA SUBTERRÁNEA DE ALTA TENSIÓN

9.1 TRAZADO

La línea subterránea de A.T. partirá del apoyo nº 1 de la línea en proyecto, con un paso aéreo-subterráneo, con coordenadas UTM x: 613.035, y: 4.350.335, donde se instalarán, seccionadores "XS", autoválvulas y botellas terminales, y finalizará en el Centro de Transformación Intemperie descrito en este proyecto con coordenadas UTM x: 612.837, y: 4.350.560, con un paso aéreo-subterráneo donde se instalarán seccionadores "XS", autoválvulas y botellas terminales junto con el transformador.

La longitud de la línea subterránea es de 350 m de canalización con 370 m de conductor HEPRZ1 3x95 mm² Al 12/20 kV, y su trazado discurre por la linde entre las parcelas 679 y 681 del Pol. 4, cuyos permisos están en poder del promotor, hasta la parcela 680 del Pol. 4, propiedad del promotor, donde se instalará el apoyo con el centro de transformación intemperie, todo dentro del T.M. de Cenizate (Albacete).

9.2 CRUZAMIENTOS Y PARALELISMOS

Cuando las circunstancias lo requieran y se necesite efectuar Cruzamientos o Paralelismos, éstos se ajustarán a las condiciones que como consecuencia de las disposiciones legales puedan imponer los Organismos competentes de las instalaciones o propiedades afectados. La situación de cada uno de ellos, queda especificada en el cuadro siguiente, en el cual se han detallado los datos necesarios:

No existen cruces ni paralelismos.

9.3 CLASE DE ENERGÍA

Todas las características de la energía a transportar figuran en el anexo de cálculo del proyecto.

9.4 MATERIALES

Todos los materiales serán de los tipos "aceptados" por la Cía. Suministradora de Electricidad.

El nivel de aislamiento de los cables y accesorios de alta tensión (A.T.) deberá adaptarse a los valores normalizados indicados en las normas UNE 211435, UNE-EN 60071-1 y UNE-EN 60071-2. La tensión más elevada del material (U_m) será, al menos, igual a la tensión más elevada de la red donde dicho material será instalado (U_s). La tensión asignada del cable U_0/U se elegirá en función de la tensión nominal de la red (U_n), o tensión más elevada de la red (U_s), y de la duración máxima del eventual funcionamiento del sistema con una fase a tierra (categoría de la red: A, B o C).

9.5 CABLES, EMPALMES Y APARAMENTA ELÉCTRICA

Los cables utilizados en las redes subterráneas tendrán los conductores de cobre o aluminio y estarán aislados con materiales adecuados a las condiciones de instalación y explotación manteniendo, con carácter general, el mismo tipo de aislamiento de los cables de la red a la que se conecten. Estarán debidamente apantallados, y protegidos contra la corrosión que pueda provocar el terreno donde se instalen o la producida por corrientes erráticas, y tendrán resistencia mecánica suficiente para soportar las acciones de instalación y tendido y las habituales después de la instalación. Podrán ser unipolares o tripolares.

Se instalará conductor HEPRZ1 3x 95 mm² 12/20 Kv Al.

Los cables utilizados en la red eléctrica estarán dimensionados para soportar la tensión de servicio y las botellas terminales y empalmes serán adecuados para el tipo de conductor empleado y aptos igualmente para la tensión de servicio.

Los accesorios serán adecuados a la naturaleza, composición y sección de los cables, y no deberán aumentar la resistencia eléctrica de éstos. Los accesorios deberán ser asimismo adecuados a las características ambientales (interior, exterior, contaminación, etc).

Los empalmes para conductores con aislamiento seco podrán estar constituidos por un manguito metálico que realice la unión a presión de la parte conductora, sin debilitamiento de sección ni producción de vacíos superficiales. El aislamiento podrá ser construido a base de cinta semiconductora interior, cinta autovulcanizable, cinta semiconductora capa exterior, cinta metálica de reconstitución de pantalla, cinta para compactar, trenza de tierra y nuevo encintado de compactación final, o utilizando materiales termorretráctiles, o premoldeados u otro sistema de eficacia equivalente. Los empalmes para conductores desnudos podrán ser de plena tracción de los denominados estirados, comprimidos o de varillas preformadas.

La aparamenta eléctrica que interviene en el diseño de la red eléctrica queda descrita perfectamente en el anexo de cálculo del proyecto.

9.6 INSTALACIÓN DE CABLES AISLADOS

La canalización se dispondrá, enterrada directamente en arena. Así mismo, deberán tenerse en cuenta los radios de curvatura mínimos que puedan soportar los cables sin deteriorarse, a respetar en los cambios de dirección.

Los cables podrán instalarse en las formas que se indican a continuación:

- Directamente enterrados. La profundidad, hasta la parte superior del cable más próximo a la superficie, no será menor de 0,6 m en acera o tierra, ni de 0,8 m en calzada. Cuando existan impedimentos que no permitan lograr las mencionadas profundidades, éstas podrán reducirse, disponiendo protecciones mecánicas suficientes. La zanja ha de ser de la anchura suficiente para permitir el trabajo de un hombre, salvo que el tendido del cable se haga por medios mecánicos.
- En canalización entubada. La profundidad, hasta la parte superior del tubo más próximo a la superficie, no será menor de 0,6 m en acera o tierra, ni de 0,8 m en calzada. No se instalará más de un circuito por tubo. Si se instala un solo cable unipolar por tubo, los tubos deberán ser de material no ferromagnético. Se evitará, en lo posible, los cambios de dirección de las canalizaciones entubadas respetando los cambios de curvatura indicados por el fabricante de los cables. En los puntos donde se produzcan, para facilitar la manipulación de los cables podrán disponerse arquetas con tapas registrables o no. Con objeto de no sobrepasar las tensiones de tiro indicadas en las normas aplicables a cada tipo de cable, en los tramos rectos se instalarán arquetas intermedias, registrables, ciegas o simplemente calas de tiro en aquellos casos que lo requieran.

9.7 PUESTA A TIERRA

En los extremos de las líneas subterráneas se colocará un dispositivo que permita poner a tierra los cables en caso de trabajos o reparación de averías, con el fin de evitar posibles accidentes originados por existencia de cargas de capacidad. Las cubiertas metálicas y las pantallas de las mismas estarán también puestas a tierra.

En redes aéreas, todas las partes metálicas de los apoyos y herrajes serán conectadas a una toma de tierra en cada apoyo.

9.8 PROTECCIONES

9.8.1 Protección contra sobreintensidades

Las líneas deberán estar debidamente protegidas contra los efectos peligrosos, térmicos y dinámicos que puedan originar las sobreintensidades susceptibles de producirse en la instalación, cuando éstas puedan dar lugar a averías y daños en las citadas instalaciones.

Las salidas de línea deberán estar protegidas contra cortocircuitos y, cuando proceda, contra sobrecargas. Para ello se colocarán cortocircuitos fusibles o interruptores automáticos, con emplazamiento en el inicio de las líneas. Las características de funcionamiento de dichos elementos corresponderán a las exigencias del conjunto de la instalación de la que el cable forme parte integrante, considerando las limitaciones propias de éste.

Los dispositivos de protección utilizados no deberán producir, durante su actuación, proyecciones peligrosas de materiales ni explosiones que puedan ocasionar daños a personas o cosas.

Entre los diferentes dispositivos de protección contra las sobreintensidades pertenecientes a la misma instalación, o en relación con otros exteriores a ésta se establecerá una adecuada coordinación de actuación para que la parte desconectada en caso de c.c. o sobrecarga sea la menor posible.

La protección contra c.c. por medio de fusibles o interruptores automáticos se establecerá de forma que la falta sea despejada en un tiempo tal que la temperatura alcanzada por el conductor durante el c.c. no exceda de la máxima admisible asignada en c.c.

En general, no será obligatorio establecer protecciones contra sobrecargas, si bien es necesario, controlar la carga en el origen de la línea o del cable mediante el empleo de aparatos de medida, mediciones periódicas o bien por estimaciones estadísticas a partir de las cargas conectadas al mismo, con objeto de asegurar que la temperatura del cable no supere la máxima admisible en servicio permanente.

9.8.2 Protección contra sobretensiones

Los cables deberán protegerse contra las sobretensiones peligrosas, tanto de origen interno como de origen atmosférico, cuando la importancia de la instalación, el valor de las sobretensiones y su frecuencia de ocurrencia así lo aconsejen.

Para ello se utilizarán pararrayos de resistencia variable o pararrayos de óxidos metálicos, cuyas características estarán en función de las probables intensidades de corriente a tierra que puedan verse en caso de sobretensión o se observará el cumplimiento de las reglas de coordinación de aislamiento correspondientes. Deberá cumplirse también, en lo referente a coordinación de aislamiento y puesta a tierra de los pararrayos, lo indicado en las instrucciones ITC-RAT 12 y ITC-RAT 13.

En lo referente a protecciones contra sobretensiones serán de consideración igualmente las especificaciones establecidas por las Normas UNE-EN 60071-1, UNE-EN 60071-2, UNE-EN 60099-1 y UNE-EN 60099-4.

10. CENTRO DE TRANSFORMACIÓN

El Centro de Transformación se halla ubicado en la Par. 680, del Pol. 4 del término municipal de Cenizate (Albacete), con coordenadas UTM x: 612.837, y: 4.350.560.

Se accederá al CT, directamente desde un camino público.

10.1 CARACTERÍSTICAS GENERALES DEL CT

El centro de transformación objeto del presente proyecto será del tipo intemperie sobre poste.

Se instalará un apoyo de esfuerzo C-2000-12, donde se instalará el transformador de 50 kVA (Tier 2), en este apoyo también se realizará el paso aéreo subterráneo con seccionadores "XS", autoválvulas y botellas terminales.

La acometida al mismo será subterránea y el suministro de energía se efectuará a una tensión de servicio de 20 kV y una frecuencia de 50 Hz, siendo la Compañía Eléctrica suministradora I-DE, Redes Eléctricas Inteligentes.

10.2 PROGRAMA DE NECESIDADES Y POTENCIA INSTALADA

Se precisa el suministro de energía eléctrica para alimentar a dos naves dedicadas a la explotación cunicola, a una tensión de 400/230 V y con una potencia máxima admisible de 43,64 kW.

Para atender a las necesidades arriba indicadas, la potencia total instalada en este centro de transformación es de 50 kVA (Tier 2).

10.3 LOCAL

10.3.1 Características de los materiales

Todos los materiales serán de los tipos "aceptados" por la compañía suministradora de la Energía Eléctrica. El aislamiento de los materiales de la instalación estará dimensionado como mínimo para la tensión "más elevada" de la línea (aislamiento pleno).

Los materiales siderúrgicos serán como mínimo de acero A-42b. Estarán galvanizados por inmersión en caliente con recubrimiento de zinc de 0,61 kg/m², como mínimo, debiendo ser capaces de soportar cuatro inmersiones en una solución de SO₄Cu al 20 % de una densidad de 1,18 a 18°C, sin que el hierro quede al descubierto ó coloreado parcialmente.

10.3.2 Cimentación

La cimentación del apoyo será monobloque realizada en hormigón de 200 kg de dosificación. En el caso de suelos o aguas agresivos, dicho hormigón dispondrá del tratamiento adecuado.

Para evitar el estancamiento del agua en la superficie superior de la cimentación, ésta sobresaldrá 20 cm por encima del nivel del terreno y su terminación será en forma de punta de diamante.

La cimentación llevará incorporada una "plataforma de operador", consistente en una placa de hormigón de 1 m de anchura situada alrededor de la fundación. Irá armada con un emparrillado de 20x20 cm y redondos de hierro de 4 mm, unidos al anillo que forma parte del sistema de tierras.

Con objeto de facilitar el movimiento del transformador sobre el poste, se preverá en la cimentación del apoyo metálico una anilla, en forma de ojo de riostra cerrado a base de

soldadura, con garras de redondo de 16 mm de diámetro. Esta anilla se soldará a uno de los montantes del apoyo y en el lado opuesto a la situación del transformador en el apoyo.

10.3.3 Apoyo de sustentación

El apoyo de sustentación será metálico de estructura soldada y atornillada de esfuerzo C-2000-12, capaz de resistir los esfuerzos del amarre de la línea aérea que lo ha de alimentar y del peso del transformador que ha de soportar.

En los apoyos de acero, así como en elementos metálicos de los apoyos de otra naturaleza, no se emplearán perfiles abiertos de espesor inferior a 4 mm, ni se emplearán tornillos o remaches de un diámetro inferior a 12 mm.

Sobre el apoyo se colocarán placas de advertencia de riesgo eléctrico, que sean visibles y legibles desde el suelo, situadas a una altura mínima de 3 m, con objeto de que no puedan ser arrancadas.

Si el apoyo es metálico, dispondrá de un dispositivo antiescalada hasta una altura de 3 m. sobre el nivel del suelo.

La cruceta y herrajes a emplear serán metálicos, con las características indicadas en el apartado 7.1.

10.3.4 Cumplimiento de los límites de ruidos

En la instalación proyectada tenemos un punto de ruido, que es el Transformador de potencia de 50 Kva.

Con objeto de limitar el ruido originado por las instalaciones de alta tensión, éstas se dimensionarán y diseñarán de forma que los índices de ruido medidos en el exterior de las instalaciones se ajusten a los niveles de calidad acústica establecidos en el Real Decreto 1367/2007

Según la tabla A del Anexo III del RD 1367/2007 se establecen las siguientes limitaciones de ruido ambiental en función del predominio del suelo en que se encuentren.

Tipo de área acústica		Índices de ruido		
		$L_{K,d}$	$L_{K,e}$	$L_{K,n}$
e	Sectores del territorio con predominio de suelo de uso sanitario, docente y cultural que requiera una especial protección contra la contaminación acústica	60	60	50
a	Sectores del territorio con predominio de suelo de uso residencial.	65	65	55
d	Sectores del territorio con predominio de suelo de uso terciario distinto del contemplado en c.	70	70	65
c	Sectores del territorio con predominio de suelo de uso recreativo y de espectáculos.	73	73	63
b	Sectores del territorio con predominio de suelo de uso industrial	75	75	65

Tabla A. Objetivos de calidad acústica para ruido aplicables a áreas urbanizadas existentes.

En nuestro caso, al ser suelo rústico el índice de ruido que nos afecta más parecido son los del apartado “a”, cuyo valor más restrictivo es de 55 dB.

En el transformador el ruido máximo establecido por el fabricante viene dado en la siguiente tabla de características, en la que **podemos comprobar que el nivel de ruido en el transformador instalado es de 39 dB, con lo cual cumple con los valores límites reflejados en la normativa.**

Decir también que el transformador está instalado en suelo rústico alejado de núcleos de población.

TRANSFORMADORES CON nivel de aislamiento 24kV, y sólo 1 tensión en Alta, (por ejemplo: 20.000V)

Alta tensión	1 sola tensión de alta, (por ejemplo 15.000, 15.400, 16.000, 20.000, 22.000, otras)															
Regulación de AT en vacío	Según norma, especificación del cliente o de la compañía : ±2.5% ±5%, : ±2.5% ±5% +10%, +2.5%+5% +7.5%+10%, (otras)															
Potencia	kVA	25	50	100	160	250	400	630	800	1000	1250	1600	2000	2500	3150	
Nivel de pérdidas	A0-10%Ak															
Pérdidas en vacío	W	63	81	131	189	270	387	540	585	693	855	1080	1305	1575	1980	
Pérdidas debidas a la carga a 75°C	W	600	750	1250	1750	2350	3250	4600	6000	7600	9500	12000	15000	18500	23000	
Impedancia de cortocircuito	4 %							6 %								
Grupo de conexión	Yzn11 ou Dyn11							Dyn11								
Potencia acústica	dB(A)	37	39	41	44	47	50	52	53	55	56	58	60	63	66	
Caída de tensión a plena carga	cosφ=1	2,45 %	1,57 %	1,32 %	1,17 %	1,02 %	0,89 %	0,81 %	0,93 %	0,94 %	0,94 %	0,93 %	0,93 %	0,92 %	0,91 %	
	cosφ=0,8	3,85 %	3,45 %	3,31 %	3,21 %	3,12 %	3,03 %	2,98 %	4,26 %	4,27 %	4,27 %	4,26 %	4,26 %	4,26 %	4,25 %	
Rendimiento con carga al	100%	cosφ=1	93,35 %	98,34 %	98,62 %	98,79 %	98,95 %	99,09 %	99,18 %	99,18 %	99,17 %	99,17 %	99,18 %	99,18 %	99,20 %	99,20 %
		cosφ=0,8	96,66 %	97,92 %	97,27 %	98,48 %	98,59 %	98,86 %	98,98 %	98,97 %	98,96 %	98,96 %	98,98 %	98,98 %	98,99 %	99,01 %
	75%	cosφ=1	97,86 %	98,66 %	98,89 %	98,92 %	99,15 %	99,26 %	99,34 %	99,34 %	99,34 %	99,34 %	99,35 %	99,35 %	99,35 %	99,37 %
		cosφ=0,8	97,33 %	98,32 %	98,61 %	98,76 %	98,94 %	99,08 %	99,17 %	99,17 %	99,17 %	99,17 %	99,18 %	99,19 %	99,20 %	99,21 %

JARA

Tabla características transformadores

10.4 INSTALACIÓN ELÉCTRICA

10.4.1 Red alimentación

La red de la cual se alimenta el centro de transformación es del tipo subterráneo, con una tensión de 20 kV, nivel de aislamiento según lista 2 (ITC-RAT 12), y una frecuencia de 50 Hz.

La potencia de cortocircuito máxima de la red de alimentación será de 350 MVA, según datos proporcionados por la Compañía suministradora.

10.4.2 Aparamenta A.T.

Las cadenas de amarre de la línea aérea se constituirán con aisladores poliméricos. Las características de estos aisladores quedan definidas a continuación:

U70YB20

Carga mecánica (kn):	70
Longitud línea fuga (mm):	1020
Longitud aislador (m):	1,17
Peso (kg):	1,8

Las partes metálicas de los aisladores estarán protegidas adecuadamente contra la acción corrosiva de la atmósfera.

Los herrajes serán de diseño adecuado a su función mecánica y eléctrica y deberán ser prácticamente inalterables a la acción corrosiva de la atmósfera, muy particularmente en los casos que fueran de temerse efectos electrolíticos. Las grapas de amarre del conductor deben soportar una tensión mecánica en el cable del 90 por 100 de la carga de rotura del mismo, sin que se produzca deslizamiento.

La protección contra sobretensiones en alta tensión se realizará mediante la instalación de autoválvulas pararrayos. La conexión de la línea al pararrayos se hará mediante conductor desnudo y de las mismas características que el de la línea. Dicha conexión se hará lo más corta posible. Las conexiones a tierra deberán establecerse mediante conductores de cobre desnudo, entre el borne de tierra del pararrayos y la línea de puesta a tierra de las masas. Su longitud deberá ser lo más corta posible con objeto de minimizar los efectos de autoinducción y de la resistencia óhmica.

La protección contra sobreintensidades se realizará con cortacircuitos fusibles en la derivación de la línea que alimenta al trafo o sobre el propio centro de transformación, según condiciones de la compañía suministradora de la electricidad. Preferiblemente se utilizarán seccionadores con fusibles de expulsión tipo XS "cut out", pues permiten realizar las funciones de maniobra (seccionamiento) y protección.

En la elección del apoyo, para la instalación de los elementos de protección y de maniobra, se deberá tener en cuenta que los seccionadores sean visibles desde el CT y que disponga de una fácil accesibilidad.

El transformador es trifásico reductor de tensión tipo intemperie (sobre poste), con neutro accesible en el secundario y refrigeración natural en aceite. Sus características, tanto eléctricas como constructivas, estarán de acuerdo con la recomendación UNESA-5.204-A y las especificaciones de la compañía suministradora. Estará previsto para el funcionamiento a su tensión más elevada. Irá colocado sobre una plataforma metálica debidamente nivelada, de modo que las partes en tensión se encuentren a 6 m. o más sobre el suelo, cualquiera que sea su tensión primaria de servicio.

La conexión de la línea al transformador o a los elementos de maniobra y protección, y de éstos al trafo, se podrá realizar por medio de conductores de las mismas características que la línea aérea, o mediante varilla de cobre.

10.4.3 Transformador

El Centro de Transformación irá equipado con un transformador de 50 kVA, con las siguientes características:

Potencia	50 kVA
Tensión primaria	20 kV
Tensión secundaria	400/230 V
Tensión de cortocircuito	4%
Refrigeración	Natural en líquido dieléctrico aceite mineral, sin depósito de expansión y llenado integral
Clase	B2
Regulación	± 2,5, 5, 7,5 y 10 %
Grupo de conexión:	Dyn 11
Reglamentos:	548/2015, 2019/1783, ecodiseño Tier 2

10.4.4 Aparamenta B.T.

En la base del apoyo se instalará un cuadro de medida de doble cuerpo con seccionamiento, formada por:

- 4 Bases c/c.
- 1 Cuchilla de neutro.
- 3 Cartuchos fusibles de alto poder de ruptura.

El material de la envolvente será aislante y autoextinguible y proporcionará una grado de protección IP439.

La conexión entre el transformador y el cuadro B.T. se realizará mediante conductores de aluminio aislados, cableados en haz y 0,6/1 kV de tensión nominal, con cubierta de polietileno reticulado y sujetos al apoyo por medio de abrazaderas adecuadas. Las secciones nominales de los cables estarán de acuerdo con la potencia del transformador y corresponderán a las intensidades de corriente máximas permanentes y de cortocircuito.

La protección en baja tensión quedará encomendada a fusibles de alto poder de corte o interruptores automáticos.

Las salidas en baja tensión se realizarán mediante línea aérea amarrada, en sentido no coincidente con el de la línea de alta tensión, o bien en canalización subterránea. Las líneas aéreas serán de conductores de aluminio aislados, cableados en haz, con cubierta de polietileno reticulado y las líneas subterráneas serán de conductores de aluminio aislado, con aislamiento de polietileno reticulado y cubierta de PVC.

10.4.5 Estudios de campos electromagnéticos

Los campos electromagnéticos, son aquellos campos generados por el paso de una corriente eléctrica a través de un material conductor. Las ecuaciones de Biot y Savart, permiten analizar el Campo que produce una corriente eléctrica:

$$B = \frac{\mu_0 i}{4\pi} \int_{-\infty}^{+\infty} \frac{\sin \theta}{r^2} dy = \frac{\mu_0 i}{4\pi R} \int_0^\pi \sin \theta \cdot d\theta = \frac{\mu_0 i}{2\pi R}$$

De acuerdo al apartado 4.7 de la ITC-RAT 14 del RD 337/2014, se debe comprobar que no se supera el valor establecido en el Real Decreto 1066/2001, de 28 de septiembre, en su Anexo II, apartado 3.1, Cuadro 2, se establece el límite de campo magnético admitido que se calculará como 5/f, siendo la f la frecuencia en KHz. **De esta manera, el límite de campo es de 100 µT.**

CUADRO 2

Niveles de referencia para campos eléctricos, magnéticos y electromagnéticos (0 Hz-300 GHz, valores rms imperturbados)

Gama de frecuencia	Intensidad de campo E (V/m)	Intensidad de campo H (A/m)	Campo B (µT)	Densidad de potencia equivalente de onda plana (W/m ²)
0-1 Hz	—	3,2 × 10 ⁴	4 × 10 ⁴	—
1-8 Hz	10.000	3,2 × 10 ⁴ /f ²	4 × 10 ⁴ /f ²	—
8-25 Hz	10.000	4.000/f	5.000/f	—
0,025-0,8 kHz	250/f	4/f	5/f	—
0,8-3 kHz	250/f	5	6,25	—
3-150 kHz	87	5	6,25	—
0,15-1 MHz	87	0,73/f	0,92/f	—
1-10 MHz	87/f ^{1/2}	0,73/f	0,92/f	—
10-400 MHz	28	0,73/f	0,092	2
400-2.000 MHz	1,375 f ^{1/2}	0,0037 f ^{1/2}	0,0046 f ^{1/2}	f/200
2-300 GHz	61	0,16	0,20	10

A continuación calcularemos el campo magnético generado en el C. de Transformación.

El campo magnético generado en el Punto P, será consecuencia del sumatorio de campos magnéticos generados por cada una de las fases del cableado:

$$B_p = \sum B_{pi} = B_{pR} + B_{pS} + B_{pT}$$

Suponiendo que la corriente está concentrada en el centro del cableado, para cada fase se tiene:

$$B_{pR} = \mu \frac{i_R}{2 \pi r}$$

$$B_{pS} = \mu \frac{I_S}{2 \pi d}$$

$$B_{pT} = \mu \frac{I_T}{2 \pi d}$$

Teniendo en cuenta que las intensidades se encuentran desfasadas y pertenecen a un circuito trifásico equilibrado, se tiene que:

$$I_S = I_T = -i_R \times \text{sen } 30 = -i_R / 2$$

El transformador a instalar tiene una potencia de 50 KVA, consideramos la intensidad máxima que puede discurrir por el:

$$I = \frac{P}{\sqrt{3} \times U} = \frac{50.000}{\sqrt{3} \times 20.000} = 1,44 \text{ A}$$

Consideramos la envolvente del cable unipolar con un diámetro de 37 mm, y la distancia d, entre las fases S y T de 58,3 mm y que $\mu = 4 \pi 10^{-7}$

$$B_{pR} = \mu \frac{i_R}{2 \pi r} = 7,794 \mu\text{T}$$

$$B_{pS} = \mu \frac{I_S}{2 \pi d} = -1,235 \mu\text{T}$$

$$B_{pT} = \mu \frac{I_T}{2 \pi d} = -1,235 \mu\text{T}$$

$$B_p = \sum B_{pi} = B_{pR} + B_{pS} + B_{pT} = 7,794 - 1,235 - 1,235 = 5,324 \mu\text{T} < 100 \mu\text{T}$$

Por lo que el campo total al borde del cable cumple los niveles exigidos por el RD 1066/2001.

10.5 MEDIDA DE LA ENERGÍA ELÉCTRICA

La medida de energía eléctrica se realizará en Baja Tensión puesto que el Transformador instalado es de 50 kVA, se dispondrá de un armario junto al apoyo del centro de transformación en fachada de camino.

10.6 PUESTA A TIERRA

El CT estará provisto de una instalación de puesta a tierra, con objeto de limitar las tensiones de defecto a tierra que se pueden originar en la propia instalación. Esta instalación de puesta a tierra deberá asegurar la descarga a tierra de la instalación de defecto, contribuyendo a la eliminación del riesgo eléctrico debido a la aparición de tensiones peligrosas de paso, y de contacto con las masas eventualmente en tensión.

Los elementos que constituyen el sistema de puesta a tierra en el CT son:

- Líneas de tierra.
- Electrodo de puesta a tierra.

Las líneas de tierra estarán constituidas por conductores de cobre o su sección equivalente en otro tipo de material no ferromagnético. En todo caso, la sección mínima será de 50 mm² para conductores de cobre.

Los electrodos de puesta a tierra estarán constituidos por "picas de acero-cobre" y/o "conductores enterrados horizontalmente de cobre de 50 mm²". Las picas se hincarán verticalmente quedando la parte superior a una profundidad no inferior a 0,5 m. En terrenos donde se prevean heladas se aconseja una profundidad de 0,8 m. Los electrodos horizontales se enterrarán a una profundidad igual a la de la parte superior de las picas.

La instalación de puesta a tierra cumplirá los siguientes requisitos:

- Llevará un borne accesible para la medida de la resistencia de tierra.
- Todos los elementos que constituyen la instalación de puesta a tierra estarán protegidos, adecuadamente, contra el deterioro por acciones mecánicas o de cualquier otro índole.
- Los elementos conectados a tierra no estarán intercalados en el circuito como elementos eléctricos en serie, sino que su conexión al mismo se efectuará mediante derivaciones individuales.

10.6.1 Tierra de protección

Tiene por finalidad limitar eventualmente la tensión a tierra de aquellas partes de la instalación eléctrica, normalmente sin tensión, pero que puedan ser puestas en tensión a causa de un defecto. Comprende la puesta a tierra de:

- Las masas de los elementos de M.T.
- Las masas de los elementos de B.T.
- El apoyo metálico de sustentación.
- Pantallas o enrejados de protección contra contactos directos.
- Armaduras metálicas de la plataforma del operador.
- Cuba del transformador.

La cimentación estará rodeada por un electrodo horizontal, de forma cuadrada o rectangular, y dispuesto con número suficiente de picas para conseguir la resistencia de tierra prevista. En el caso de emplear únicamente electrodos de pica, la separación entre ellos será, a ser posible, superior a longitud de los mismos en 1,5 veces.

Para asegurar el correcto contacto eléctrico de todas las masas y la línea de tierra, se verificará que la resistencia eléctrica entre cualquier punto de la masa o cualquier elemento metálico unido a ella y el conductor de la línea de tierra, en el punto de penetración en el terreno, será tal que el producto de la misma por la intensidad de defecto máxima prevista sea igual o inferior a 50 V.

10.6.2 Tierra de servicio

Las puestas a tierra de servicio se unen a uno o varios puntos determinados del circuito eléctrico o aparatos, con el fin de permitir el funcionamiento de éstos, o un funcionamiento más regular y seguro del circuito. Comprende la puesta a tierra de:

- Bornes de puesta a tierra de los transformadores de intensidad de B.T.
- Neutro de los circuitos de baja tensión.
- Bornes de tierra de los detectores de tensión.
- Pararrayos de M.T. (puesta a tierra independiente).

En el caso de emplear únicamente electrodos de pica, la separación entre ellos será, a ser posible, superior a longitud de los mismos en 1,5 veces.

11.PLANOS

En el documento correspondiente de este proyecto, se adjuntan cuantos planos se han estimado necesarios con los detalles suficientes de las instalaciones que se han proyectado, con claridad y objetividad.

12.CONCLUSIÓN

Expuesto el objeto y la utilidad del presente proyecto, esperamos que el mismo merezca la aprobación de la Administración y el Ayuntamiento, dándonos las autorizaciones pertinentes para su tramitación y puesta en servicio.

En Albacete, Abril de 2022

El Ing. Téc. Industrial



Manuel Hidalgo Esteban

Colegiado nº 20.551

ANEJO Nº 1: CÁLCULOS ELÉCTRICOS

ÍNDICE DEL DOCUMENTO:

1. CÁLCULOS LÍNEA AÉREA DE ALTA TENSIÓN	3
1.1 RESUMEN DE FORMULAS.....	3
1.1.1 Tension maxima en un vano (apdo. 3.2.1).....	3
1.1.2 Vano de regulacion.....	4
1.1.3 Tensiones y flechas de la linea en determinadas condiciones. ecuacion del cambio de condiciones.....	4
1.1.3.1 Tensión máxima (Apdo. 3.2.1).....	6
1.1.3.2 Flecha máxima (Apdo. 3.2.3).....	7
1.1.3.3 Flecha mínima.....	7
1.1.3.4 Desviación cadena aisladores.....	7
1.1.3.5 Hipótesis de Viento. Cálculo de apoyos.....	8
1.1.3.6 Tendido de la línea.....	8
1.1.4 Limite dinamico "eds".....	8
1.1.5 Hipotesis calculo de apoyos (apdo. 3.5.3).....	9
1.1.5.1 Cargas permanentes (Apdo. 3.1.1).....	11
1.1.5.2 Esfuerzos del viento (Apdo. 3.1.2).....	11
1.1.5.3 Desequilibrio de tracciones (Apdo. 3.1.4).....	12
1.1.5.4 Rotura de conductores (Apdo. 3.1.5).....	14
1.1.5.5 Resultante de ángulo (Apdo. 3.1.6).....	16
1.1.5.6 Esfuerzos descentrados.....	18
1.1.5.7 Esfuerzos equivalentes.....	18
1.1.5.8 Apoyo adoptado.....	20
1.1.6 Cimentaciones (apdo. 3.6).....	21
1.1.6.1 Zapatas Monobloque.....	22
1.1.6.2 Zapatas Aisladas.....	22
1.1.7 Cadena de aisladores.....	25
1.1.7.1 Cálculo eléctrico.....	25
1.1.7.2 Cálculo mecánico.....	25
1.1.7.3 Longitud de la cadena.....	26
1.1.7.4 Peso de la cadena.....	26
1.1.7.5 Esfuerzo del viento sobre la cadena.....	26
1.1.8 Distancias de seguridad.....	26
1.1.8.1 Distancia de los conductores al terreno.....	26
1.1.8.2 Distancia de los conductores entre sí.....	27
1.1.8.3 Distancia de los conductores al apoyo.....	27
1.1.9 Angulo de desviacion de la cadena de suspension.....	27
1.1.10 Desviación horizontal de las catenarias por la accion del viento.....	28
1.2 DATOS GENERALES DE LA INSTALACION.....	29
1.3 DISTANCIAS DE SEGURIDAD.....	29
1.3.1 Distancia de los conductores al terreno.....	29
1.3.2 Distancia de los conductores entre sí.....	30
1.3.3 Distancia de los conductores al apoyo.....	30
1.4 CRUZAMIENTOS.....	30
1.5 TENSIONES Y FLECHAS EN HIPOTESIS REGLAMENTARIAS.....	31
1.6 TENSIONES Y FLECHAS DE TENDIDO.....	31
1.7 CALCULO DE APOYOS.....	31
1.8 APOYOS ADOPTADOS.....	31
1.9 CRUCETAS ADOPTADAS.....	32
1.10 CALCULO DE CIMENTACIONES.....	32
1.11 CALCULO DE CADENAS DE AISLADORES.....	32
1.12 CALCULO DE ESFUERZOS VERTICALES SIN SOBRECARGA.....	32
1.13 FLECHAS EN HIPOTESIS DE TRACCION MAXIMA.....	32
2. CÁLCULOS LÍNEA SUBTERRÁNEA DE ALTA TENSIÓN	33
2.1 FÓRMULAS GENERALES.....	33

2.2	RED ALTA TENSIÓN 1.....	34
3.	CALCULOS CENTRO DE TRANSFORMACIÓN.....	36
3.1	INTENSIDAD EN ALTA TENSIÓN.....	36
3.2	INTENSIDAD EN BAJA TENSIÓN.....	36
3.3	CORTOCIRCUITO.....	36
3.3.1	<i>Observaciones.....</i>	36
3.3.2	<i>Cálculo de corrientes de cortocircuito.....</i>	36
3.3.3	<i>Cortocircuito en el lado de Alta Tensión.....</i>	37
3.3.4	<i>Cortocircuito en el lado de Baja Tensión.....</i>	37
3.4	COMPROBACIÓN POR DENSIDAD DE CORRIENTE.....	37
3.5	COMPROBACIÓN POR SOLICITACIÓN ELECTRODINÁMICA.....	37
3.6	COMPROBACIÓN POR SOLICITACIÓN TÉRMICA A CORTOCIRCUITO.....	38
3.7	SELECCIÓN DE LAS PROTECCIONES DE ALTA Y BAJA TENSIÓN.....	38
3.8	DIMENSIONADO DE LA VENTILACIÓN DEL CENTRO DE TRANSFORMACIÓN.....	39
3.9	DIMENSIONADO DEL POZO APAGAFUEGOS.....	39
3.10	CÁLCULO DE LAS INSTALACIONES DE PUESTA A TIERRA.....	39
3.10.1	<i>Investigación de las características del suelo.....</i>	39
3.10.2	<i>Determinación de las corrientes máximas de puesta a tierra y del tiempo máximo correspondiente a la eliminación del defecto.....</i>	39
3.10.3	<i>Diseño de la instalación de tierra.....</i>	39
3.10.4	<i>Cálculo de la resistencia del sistema de tierra.....</i>	40
3.10.5	<i>Cálculo de las tensiones en el exterior de la instalación.....</i>	41
3.10.6	<i>Cálculo de las tensiones en el interior de la instalación.....</i>	42
3.10.7	<i>Cálculo de las tensiones aplicadas.....</i>	42
3.10.8	<i>Investigación de las tensiones transferibles al exterior.....</i>	44
3.10.9	<i>Corrección del diseño inicial.....</i>	44

1. CÁLCULOS LÍNEA AÉREA DE ALTA TENSIÓN

1.1 RESUMEN DE FORMULAS

1.1.1 Tensión máxima en un vano (apdo. 3.2.1).

La tensión máxima en un vano se produce en los puntos de fijación del conductor a los apoyos.

$$T_A = P_0 \cdot Y_A = P_0 \cdot c \cdot \cosh (X_A/c) = P_0 \cdot c \cdot \cosh [(X_m - a/2) / c]$$

$$T_B = P_0 \cdot Y_B = P_0 \cdot c \cdot \cosh (X_B/c) = P_0 \cdot c \cdot \cosh [(X_m + a/2) / c]$$

$$P_v = K \cdot d / 1000 \quad K=60 \cdot (v/120)^2 \text{ daN/m}^2 \text{ si } d \leq 16 \text{ mm y } v \geq 120 \text{ Km/h}$$

$$K=50 \cdot (v/120)^2 \text{ daN/m}^2 \text{ si } d > 16 \text{ mm y } v \geq 120 \text{ Km/h}$$

$$P_{vh} = K \cdot D / 1000 \quad K=60 \cdot (v/120)^2 \text{ daN/m}^2 \text{ si } d \leq 16 \text{ mm y } v \geq 60 \text{ Km/h}$$

$$K=50 \cdot (v/120)^2 \text{ daN/m}^2 \text{ si } d > 16 \text{ mm y } v \geq 60 \text{ Km/h}$$

$$P_h = K \cdot \sqrt{d} \quad K=0.18 \text{ Zona B}$$

$$K=0.36 \text{ Zona C}$$

$$P_0 = \sqrt{(P_p^2 + P_v^2)} \quad \text{Zona A, B y C. Hipótesis de viento.}$$

$$P_0 = P_p + P_h \quad \text{Zonas B y C. Hipótesis de hielo.}$$

$$P_0 = \sqrt{[(P_p + P_h)^2 + P_{vh}^2]} \quad \text{Zonas B y C. Hipótesis de hielo + viento.}$$

Cuando sea requerida por la empresa eléctrica.

$$c = T_{0h} / P_0$$

$$X_m = c \cdot \ln [z + \sqrt{(1+z^2)}]$$

$$z = h / (2 \cdot c \cdot \sinh a/2c)$$

Siendo:

v = Velocidad del viento (Km/h).

T_A = Tensión total del conductor en el punto de fijación al primer apoyo del vano (daN).

T_B = Tensión total del conductor en el punto de fijación al segundo apoyo del vano (daN).

P₀ = Peso total del conductor en las condiciones más desfavorables (daN/m).

P_p = Peso propio del conductor (daN/m).

P_v = Sobrecarga de viento (daN/m).

P_{vh} = Sobrecarga de viento incluido el manguito de hielo (daN/m).

P_h = Sobrecarga de hielo (daN/m).

d = diámetro del conductor (mm).

D = diámetro del conductor incluido el espesor del manguito de hielo (mm).

$Y = c \cdot \cosh(x/c)$ = Ecuación de la catenaria.

c = constante de la catenaria.

Y_A = Ordenada correspondiente al primer apoyo del vano (m).

Y_B = Ordenada correspondiente al segundo apoyo del vano (m).

X_A = Abcisa correspondiente al primer apoyo del vano (m).

X_B = Abcisa correspondiente al segundo apoyo del vano (m).

X_m = Abcisa correspondiente al punto medio del vano (m).

a = Proyección horizontal del vano (m).

h = Desnivel entre los puntos de fijación del conductor a los apoyos (m).

T_{0h} = Componente Horizontal de la Tensión en las condiciones más desfavorables o Tensión Máxima Horizontal (daN). Es constante en todo el vano.

1.1.2 Vano de regulacion.

Para cada tramo de línea comprendida entre apoyos con cadenas de amarre, el vano de regulación se obtiene del siguiente modo:

$$a_r = \sqrt{(\sum a^3 / \sum a)}$$

1.1.3 Tensiones y flechas de la línea en determinadas condiciones. ecuacion del cambio de condiciones.

Partiendo de una situación inicial en las condiciones de tensión máxima horizontal (T_{0h}), se puede obtener una tensión horizontal final (T_h) en otras condiciones diferentes para cada vano de regulación (tramo de línea), y una flecha (F) en esas condiciones finales, para cada vano real de ese tramo.

La tensión horizontal en unas condiciones finales dadas, se obtiene mediante la Ecuación del Cambio de Condiciones:

$$[\delta \cdot L_0 \cdot (t - t_0)] + [L_0 / (S \cdot E) \cdot (T_h - T_{0h})] = L - L_0$$

$$L_0 = c_0 \cdot \sinh[(X_{m0} + a/2) / c_0] - c_0 \cdot \sinh[(X_{m0} - a/2) / c_0]$$

$$c_0 = T_{0h} / P_0 ; X_{m0} = c_0 \cdot \ln[z_0 + \sqrt{(1+z_0^2)}]$$

$$z_0 = h / (2 \cdot c_0 \cdot \sinh a/2c_0)$$

$$L = c \cdot \sinh[(X_m + a/2) / c] - c \cdot \sinh[(X_m - a/2) / c]$$

$$c = T_H/P ; X_m = c \cdot \ln[z + \sqrt{(1+z^2)}]$$

$$z = h / (2 \cdot c \cdot \sinh a/2c)$$

Siendo:

δ = Coeficiente de dilatación lineal.

L_0 = Longitud del arco de catenaria en las condiciones iniciales para el vano de regulación (m).

L = Longitud del arco de catenaria en las condiciones finales para el vano de regulación (m).

t_0 = Temperatura en las condiciones iniciales (°C).

t = Temperatura en las condiciones finales (°C).

S = Sección del conductor (mm²).

E = Módulo de elasticidad (daN/mm²).

T_{0h} = Componente Horizontal de la Tensión en las condiciones más desfavorables o Tensión Máxima Horizontal (daN).

T_h = Componente Horizontal de la Tensión o Tensión Horizontal en las condiciones finales consideradas, para el vano de regulación (daN).

$a = a_r$ (vano de regulación, m).

h = Desnivel entre los puntos de fijación del conductor a los apoyos, en tramos de un solo vano (m).

$h = 0$, para tramos compuestos por más de un vano.

Obtención de la flecha en las condiciones finales (F), para cada vano real de la línea:

$$F = Y_B - [h/a \cdot (X_B - X_{fm})] - Y_{fm}$$

$$X_{fm} = c \cdot \ln[h/a + \sqrt{(1+(h/a)^2)}]$$

$$Y_{fm} = c \cdot \cosh (X_{fm}/c)$$

Siendo:

Y_B = Ordenada de uno de los puntos de fijación del conductor al apoyo (m).

X_B = Abcisa de uno de los puntos de fijación del conductor al apoyo (m).

Y_{fm} = Ordenada del punto donde se produce la flecha máxima (m).

X_{fm} = Abcisa del punto donde se produce la flecha máxima (m).

h = Desnivel entre los puntos de fijación del conductor a los apoyos (m).

a = proyección horizontal del vano (m).

1.1.3.1 Tensión máxima (Apdo. 3.2.1).

Condiciones iniciales a considerar en la ecuación del cambio de condiciones.

a) Zona A.

- Tracción máxima viento.

$t = -5\text{ °C}$.

Sobrecarga: viento (P_v).

b) Zona B.

- Tracción máxima viento.

$t = -10\text{ °C}$.

Sobrecarga: viento (P_v).

- Tracción máxima hielo.

$t = -15\text{ °C}$.

Sobrecarga: hielo (P_h).

- Tracción máxima hielo + viento. (Cuando sea requerida por la empresa eléctrica).

$t = -15\text{ °C}$.

Sobrecarga: viento (P_{vh}).

Sobrecarga: hielo (P_h).

c) Zona C.

- Tracción máxima viento.

$t = -15\text{ °C}$.

Sobrecarga: viento (P_v).

- Tracción máxima hielo.

$t = -20\text{ °C}$.

Sobrecarga: hielo (P_h).

- Tracción máxima hielo + viento. (Cuando sea requerida por la empresa eléctrica).

$t = -20\text{ °C}$.

Sobrecarga: viento (P_{vh}).

Sobrecarga: hielo (P_h).

1.1.3.2 Flecha máxima (Apdo. 3.2.3).

Condiciones finales a considerar en la ecuación del cambio de condiciones.

a) Hipótesis de viento.

$t = +15 \text{ }^{\circ}\text{C}$.

Sobrecarga: Viento (P_v).

b) Hipótesis de temperatura.

$t = +50 \text{ }^{\circ}\text{C}$.

Sobrecarga: ninguna.

c) Hipótesis de hielo.

$t = 0 \text{ }^{\circ}\text{C}$.

Sobrecarga: hielo (P_h).

Zona A: Se consideran las hipótesis a) y b).

Zonas B y C: Se consideran las hipótesis a), b) y c).

1.1.3.3 Flecha mínima.

Condiciones finales a considerar en la ecuación del cambio de condiciones.

a) Zona A.

$t = -5 \text{ }^{\circ}\text{C}$.

Sobrecarga: ninguna.

b) Zona B.

$t = -15 \text{ }^{\circ}\text{C}$.

Sobrecarga: ninguna.

c) Zona C.

$t = -20 \text{ }^{\circ}\text{C}$.

Sobrecarga: ninguna.

1.1.3.4 Desviación cadena aisladores.

Condiciones finales a considerar en la ecuación del cambio de condiciones.

$t = -5 \text{ }^{\circ}\text{C}$ en zona A, $-10 \text{ }^{\circ}\text{C}$ en zona B y $-15 \text{ }^{\circ}\text{C}$ en zona C.

Sobrecarga: mitad de Viento ($P_v/2$).

1.1.3.5 Hipótesis de Viento. Cálculo de apoyos.

Condiciones finales a considerar en la ecuación del cambio de condiciones.

t = -5 °C en zona A, -10 °C en zona B y -15 °C en zona C.

Sobrecarga: Viento (P_v).

1.1.3.6 Tendido de la línea.

Condiciones finales a considerar en la ecuación del cambio de condiciones.

t = -20 °C (Sólo zona C).

t = -15 °C (Sólo zonas B y C).

t = -10 °C (Sólo zonas B y C).

t = -5 °C.

t = 0 °C.

t = + 5 °C.

t = + 10 °C.

t = + 15 °C.

t = + 20 °C.

t = + 25 °C.

t = + 30 °C.

t = + 35 °C.

t = + 40 °C.

t = + 45 °C.

t = + 50 °C.

Sobrecarga: ninguna.

1.1.4 Limite dinamico "eds"

$$EDS = (T_h / Q_r) \cdot 100 < 15$$

Siendo:

EDS = Every Day Estress, esfuerzo al cual están sometidos los conductores de una línea la mayor parte del tiempo, correspondiente a la temperatura media o a sus proximidades, en ausencia de sobrecarga.

T_h = Componente Horizontal de la Tensión o Tensión Horizontal en las condiciones finales consideradas, para el vano de regulación (daN). Zonas A, B y C, $t^a = 15$ °C. Sobrecarga: ninguna.

Q_r = Carga de rotura del conductor (daN).

1.1.5 Hipotesis calculo de apoyos (apdo. 3.5.3)

Apoyos de líneas situadas en zona A (Altitud inferior a 500 m).

TIPO DE APOYO	TIPO DE ESFUERZO	HIPOTESIS 1ª (Viento)	HIPOTESIS 2ª (Hielo)	HIPOTESIS 3ª (Des. Tracciones)	HIPOTESIS 4ª (Rotura cond.)
Alineación Suspensión	V	Cargas perm. (apdo. 3.1.1) Viento. (apdo. 3.1.2) $V = P_{cv} + P_{ca} \cdot nc$		Cargas perm. (apdo. 3.1.1) Viento. (apdo. 3.1.2) $V = P_{cv} + P_{ca} \cdot nc$	Cargas perm. (apdo. 3.1.1) Viento. (apdo. 3.1.2) $V = P_{cv} - P_{cvr} + P_{ca} \cdot nc$
	T	Viento. (apdo. 3.1.2) $T = F_{vc} + E_{ca} \cdot nc$			
	L			Des. Tracc. (apdo. 3.1.4.1) $L = D_{tv}$	Rot. Cond. (apdo. 3.1.5.1) $L_t = Rotv$
Alineación Amarre	V	Cargas perm. (apdo. 3.1.1) Viento. (apdo. 3.1.2) $V = P_{cv} + P_{ca} \cdot nc$		Cargas perm. (apdo. 3.1.1) Viento. (apdo. 3.1.2) $V = P_{cv} + P_{ca} \cdot nc$	Cargas perm. (apdo. 3.1.1) Viento. (apdo. 3.1.2) $V = P_{cv} - P_{cvr} + P_{ca} \cdot nc$
	T	Viento. (apdo. 3.1.2) $T = F_{vc} + E_{ca} \cdot nc$			
	L			Des. Tracc. (apdo. 3.1.4.2) $L = D_{tv}$	Rot. Cond. (apdo. 3.1.5.2) $L_t = Rotv$
Angulo Suspensión	V	Cargas perm. (apdo. 3.1.1) Viento. (apdo. 3.1.2) $V = P_{cv} + P_{ca} \cdot nc$		Cargas perm. (apdo. 3.1.1) Viento. (apdo. 3.1.2) $V = P_{cv} + P_{ca} \cdot nc$	Cargas perm. (apdo. 3.1.1) Viento. (apdo. 3.1.2) $V = P_{cv} - P_{cvr} + P_{ca} \cdot nc$
	T	Viento. (apdo. 3.1.2) Res. Angulo (apdo. 3.1.6) $T = F_{vc} + E_{ca} \cdot nc + RavT$		Des. Tracc. (apdo. 3.1.4.1) Res. Angulo (apdo. 3.1.6) $T = RavdT$	Rot. Cond. (apdo. 3.1.5.1) Res. Angulo (apdo. 3.1.6) $T = RavrT$
	L			Des. Tracc. (apdo. 3.1.4.1) Res. Angulo (apdo. 3.1.6) $L = RavdL$	Rot. Cond. (apdo. 3.1.5.1) Res. Angulo (apdo. 3.1.6) $L = RavrL ; L_t = Rotv$
Angulo Amarre	V	Cargas perm. (apdo. 3.1.1) Viento. (apdo. 3.1.2) $V = P_{cv} + P_{ca} \cdot nc$		Cargas perm. (apdo. 3.1.1) Viento. (apdo. 3.1.2) $V = P_{cv} + P_{ca} \cdot nc$	Cargas perm. (apdo. 3.1.1) Viento. (apdo. 3.1.2) $V = P_{cv} - P_{cvr} + P_{ca} \cdot nc$
	T	Viento. (apdo. 3.1.2) Res. Angulo (apdo. 3.1.6) $T = F_{vc} + E_{ca} \cdot nc + RavT$		Des. Tracc. (apdo. 3.1.4.2) Res. Angulo (apdo. 3.1.6) $T = RavdT$	Rot. Cond. (apdo. 3.1.5.2) Res. Angulo (apdo. 3.1.6) $T = RavrT$
	L	Res. Angulo (apdo. 3.1.6) $L = RavL$		Des. Tracc. (apdo. 3.1.4.2) Res. Angulo (apdo. 3.1.6) $L = RavdL$	Rot. Cond. (apdo. 3.1.5.2) Res. Angulo (apdo. 3.1.6) $L = RavrL ; L_t = Rotv$
Anclaje Alineación	V	Cargas perm. (apdo. 3.1.1) Viento. (apdo. 3.1.2) $V = P_{cv} + P_{ca} \cdot nc$		Cargas perm. (apdo. 3.1.1) Viento. (apdo. 3.1.2) $V = P_{cv} + P_{ca} \cdot nc$	Cargas perm. (apdo. 3.1.1) Viento. (apdo. 3.1.2) $V = P_{cv} - P_{cvr} + P_{ca} \cdot nc$
	T	Viento. (apdo. 3.1.2) $T = F_{vc} + E_{ca} \cdot nc$			
	L			Des. Tracc. (apdo. 3.1.4.3) $L = D_{tv}$	Rot. Cond. (apdo. 3.1.5.3) $L_t = Rotv$
Anclaje Angulo y Estrellam.	V	Cargas perm. (apdo. 3.1.1) Viento. (apdo. 3.1.2) $V = P_{cv} + P_{ca} \cdot nc$		Cargas perm. (apdo. 3.1.1) Viento. (apdo. 3.1.2) $V = P_{cv} + P_{ca} \cdot nc$	Cargas perm. (apdo. 3.1.1) Viento. (apdo. 3.1.2) $V = P_{cv} - P_{cvr} + P_{ca} \cdot nc$
	T	Viento. (apdo. 3.1.2) Res. Angulo (apdo. 3.1.6) $T = F_{vc} + E_{ca} \cdot nc + RavT$		Des. Tracc. (apdo. 3.1.4.3) Res. Angulo (apdo. 3.1.6) $T = RavdT$	Rot. Cond. (apdo. 3.1.5.3) Res. Angulo (apdo. 3.1.6) $T = RavrT$
	L	Res. Angulo (apdo. 3.1.6) $L = RavL$		Des. Tracc. (apdo. 3.1.4.3) Res. Angulo (apdo. 3.1.6) $L = RavdL$	Rot. Cond. (apdo. 3.1.5.3) Res. Angulo (apdo. 3.1.6) $L = RavrL ; L_t = Rotv$
Fin de línea	V	Cargas perm. (apdo. 3.1.1) Viento. (apdo. 3.1.2) $V = P_{cv} + P_{ca} \cdot nc$			Cargas perm. (apdo. 3.1.1) Viento. (apdo. 3.1.2) $V = P_{cv} - P_{cvr} + P_{ca} \cdot nc$
	T	Viento. (apdo. 3.1.2) $T = F_{vc} + E_{ca} \cdot nc$			
	L	Des. Tracc. (apdo. 3.1.4.4) $L = D_{tv}$			Rot. Cond. (apdo. 3.1.5.4) $L_t = Rotv$

V = Esfuerzo vertical T = Esfuerzo transversal L = Esfuerzo longitudinal Lt = Esfuerzo de torsión

Para la determinación de las tensiones de los conductores se considerarán sometidos a una sobrecarga de viento (apdo. 3.1.2) correspondiente a una velocidad mínima de 120 Km/h y a la temperatura de -5 °C.

En los apoyos de alineación y ángulo con cadenas de suspensión y amarre se prescindirá de la 4ª hipótesis si se verifican simultáneamente las siguientes condiciones (apdo. 3.5.3) :

- Tensión nominal de la línea hasta 66 kV.
- La carga de rotura del conductor es inferior a 6600 daN.
- Los conductores tienen un coeficiente de seguridad de 3, como mínimo.
- El coeficiente de seguridad de los apoyos y cimentaciones en la hipótesis tercera es el correspondiente a las hipótesis normales.
- Se instalen apoyos de anclaje cada 3 kilómetros como máximo.

Apoyos de líneas situadas en zonas B y C (Altitud igual o superior a 500 m).

TIPO DE APOYO	TIPO DE ESFUERZO	HIPOTESIS 1ª (Viento)	HIPOTESIS 2ª (Hielo)	HIPOTESIS 3ª (Des. Tracciones)	HIPOTESIS 4ª (Rotura cond.)
Alineación Suspensión	V	Cargas perm. (apdo. 3.1.1) Viento. (apdo. 3.1.2) $V = P_{cv} + P_{ca} \cdot nc$	Cargas perm. (apdo. 3.1.1) Hielo (apdo. 3.1.3) $V = P_{ch} + P_{ca} \cdot nc$	Cargas perm. (apdo. 3.1.1) Hielo (apdo. 3.1.3) $V = P_{ch} + P_{ca} \cdot nc$	Cargas perm. (apdo. 3.1.1) Hielo (apdo. 3.1.3) $V = P_{ch} - P_{chr} + P_{ca} \cdot nc$
	T	Viento. (apdo. 3.1.2) $T = F_{vc} + E_{ca} \cdot nc$			
	L			Des. Tracc. (apdo. 3.1.4.1) $L = D_{th}$	Rot. Cond. (apdo. 3.1.5.1) $L_t = R_{oth}$
Alineación Amarre	V	Cargas perm. (apdo. 3.1.1) Viento. (apdo. 3.1.2) $V = P_{cv} + P_{ca} \cdot nc$	Cargas perm. (apdo. 3.1.1) Hielo (apdo. 3.1.3) $V = P_{ch} + P_{ca} \cdot nc$	Cargas perm. (apdo. 3.1.1) Hielo (apdo. 3.1.3) $V = P_{ch} + P_{ca} \cdot nc$	Cargas perm. (apdo. 3.1.1) Hielo (apdo. 3.1.3) $V = P_{ch} - P_{chr} + P_{ca} \cdot nc$
	T	Viento. (apdo. 3.1.2) $T = F_{vc} + E_{ca} \cdot nc$			
	L			Des. Tracc. (apdo. 3.1.4.2) $L = D_{th}$	Rot. Cond. (apdo. 3.1.5.2) $L_t = R_{oth}$
Angulo Suspensión	V	Cargas perm. (apdo. 3.1.1) Viento. (apdo. 3.1.2) $V = P_{cv} + P_{ca} \cdot nc$	Cargas perm. (apdo. 3.1.1) Hielo (apdo. 3.1.3) $V = P_{ch} + P_{ca} \cdot nc$	Cargas perm. (apdo. 3.1.1) Hielo (apdo. 3.1.3) $V = P_{ch} + P_{ca} \cdot nc$	Cargas perm. (apdo. 3.1.1) Hielo (apdo. 3.1.3) $V = P_{ch} - P_{chr} + P_{ca} \cdot nc$
	T	Viento. (apdo. 3.1.2) Res. Angulo (apdo. 3.1.6) $T = F_{vc} + E_{ca} \cdot nc + R_{avT}$	Res. Angulo (apdo. 3.1.6) $T = R_{ahT}$	Des. Tracc. (apdo. 3.1.4.1) Res. Angulo (apdo. 3.1.6) $T = R_{ahdT}$	Rot. Cond. (apdo. 3.1.5.1) Res. Angulo (apdo. 3.1.6) $T = R_{ahrT}$
	L			Des. Tracc. (apdo. 3.1.4.1) Res. Angulo (apdo. 3.1.6) $L = R_{ahdL}$	Rot. Cond. (apdo. 3.1.5.1) Res. Angulo (apdo. 3.1.6) $L = R_{ahrL}; L_t = R_{oth}$
Angulo Amarre	V	Cargas perm. (apdo. 3.1.1) Viento. (apdo. 3.1.2) $V = P_{cv} + P_{ca} \cdot nc$	Cargas perm. (apdo. 3.1.1) Hielo (apdo. 3.1.3) $V = P_{ch} + P_{ca} \cdot nc$	Cargas perm. (apdo. 3.1.1) Hielo (apdo. 3.1.3) $V = P_{ch} + P_{ca} \cdot nc$	Cargas perm. (apdo. 3.1.1) Hielo (apdo. 3.1.3) $V = P_{ch} - P_{chr} + P_{ca} \cdot nc$
	T	Viento. (apdo. 3.1.2) Res. Angulo (apdo. 3.1.6) $T = F_{vc} + E_{ca} \cdot nc + R_{avT}$	Res. Angulo (apdo. 3.1.6) $T = R_{ahT}$	Des. Tracc. (apdo. 3.1.4.2) Res. Angulo (apdo. 3.1.6) $T = R_{ahdT}$	Rot. Cond. (apdo. 3.1.5.2) Res. Angulo (apdo. 3.1.6) $T = R_{ahrT}$
	L	Res. Angulo (apdo. 3.1.6) $L = R_{avL}$	Res. Angulo (apdo. 3.1.6) $L = R_{ahL}$	Des. Tracc. (apdo. 3.1.4.2) Res. Angulo (apdo. 3.1.6) $L = R_{ahdL}$	Rot. Cond. (apdo. 3.1.5.2) Res. Angulo (apdo. 3.1.6) $L = R_{ahrL}; L_t = R_{oth}$
Anclaje Alineación	V	Cargas perm. (apdo. 3.1.1) Viento. (apdo. 3.1.2) $V = P_{cv} + P_{ca} \cdot nc$	Cargas perm. (apdo. 3.1.1) Hielo (apdo. 3.1.3) $V = P_{ch} + P_{ca} \cdot nc$	Cargas perm. (apdo. 3.1.1) Hielo (apdo. 3.1.3) $V = P_{ch} + P_{ca} \cdot nc$	Cargas perm. (apdo. 3.1.1) Hielo (apdo. 3.1.3) $V = P_{ch} - P_{chr} + P_{ca} \cdot nc$
	T	Viento. (apdo. 3.1.2) $T = F_{vc} + E_{ca} \cdot nc$			
	L			Des. Tracc. (apdo. 3.1.4.3) $L = D_{th}$	Rot. Cond. (apdo. 3.1.5.3) $L_t = R_{oth}$
Anclaje Angulo y Estrellam.	V	Cargas perm. (apdo. 3.1.1) Viento. (apdo. 3.1.2) $V = P_{cv} + P_{ca} \cdot nc$	Cargas perm. (apdo. 3.1.1) Hielo (apdo. 3.1.3) $V = P_{ch} + P_{ca} \cdot nc$	Cargas perm. (apdo. 3.1.1) Hielo (apdo. 3.1.3) $V = P_{ch} + P_{ca} \cdot nc$	Cargas perm. (apdo. 3.1.1) Hielo (apdo. 3.1.3) $V = P_{ch} - P_{chr} + P_{ca} \cdot nc$
	T	Viento. (apdo. 3.1.2) Res. Angulo (apdo. 3.1.6) $T = F_{vc} + E_{ca} \cdot nc + R_{avT}$	Res. Angulo (apdo. 3.1.6) $T = R_{ahT}$	Des. Tracc. (apdo. 3.1.4.3) Res. Angulo (apdo. 3.1.6) $T = R_{ahdT}$	Rot. Cond. (apdo. 3.1.5.3) Res. Angulo (apdo. 3.1.6) $T = R_{ahrT}$
	L	Res. Angulo (apdo. 3.1.6) $L = R_{avL}$	Res. Angulo (apdo. 3.1.6) $L = R_{ahL}$	Des. Tracc. (apdo. 3.1.4.3) Res. Angulo (apdo. 3.1.6) $L = R_{ahdL}$	Rot. Cond. (apdo. 3.1.5.3) Res. Angulo (apdo. 3.1.6) $L = R_{ahrL}; L_t = R_{oth}$
Fin de línea	V	Cargas perm. (apdo. 3.1.1) Viento. (apdo. 3.1.2) $V = P_{cv} + P_{ca} \cdot nc$	Cargas perm. (apdo. 3.1.1) Hielo (apdo. 3.1.3) $V = P_{ch} + P_{ca} \cdot nc$		Cargas perm. (apdo. 3.1.1) Hielo (apdo. 3.1.3) $V = P_{ch} - P_{chr} + P_{ca} \cdot nc$
	T	Viento. (apdo. 3.1.2) $T = F_{vc} + E_{ca} \cdot nc$			
	L	Des. Tracc. (apdo. 3.1.4.4) $L = D_{tv}$	Des. Tracc. (apdo. 3.1.4.4) $L = D_{th}$		Rot. Cond. (apdo. 3.1.5.4) $L_t = R_{oth}$

V = Esfuerzo vertical T = Esfuerzo transversal L = Esfuerzo longitudinal L_t = Esfuerzo de torsión

Para la determinación de las tensiones de los conductores se considerará:
Hipótesis 1ª : Sometidos a una sobrecarga de viento (apdo. 3.1.2) correspondiente a una velocidad mínima de 120 Km/h y a la temperatura de -10 °C en zona B y -15 °C en zona C.
Resto hipótesis : Sometidos a una sobrecarga de hielo mínima (apdo. 3.1.3) y a la temperatura de -15 °C en zona B y -20 °C en zona C.
En los apoyos de alineación y ángulo con cadenas de suspensión y amarre se prescinde de la 4ª hipótesis si se verifican simultáneamente las siguientes condiciones (apdo. 3.5.3) :
- Tensión nominal de la línea hasta 66 kV.
- La carga de rotura del conductor es inferior a 6600 daN.
- Los conductores tienen un coeficiente de seguridad de 3, como mínimo.
- El coeficiente de seguridad de los apoyos y cimentaciones en la hipótesis tercera es el correspondiente a las hipótesis normales.
- Se instalan apoyos de anclaje cada 3 kilómetros como máximo.

1.1.5.1 Cargas permanentes (Apdo. 3.1.1).

Se considerarán las cargas verticales debidas al peso de los distintos elementos: conductores con sobrecarga (según hipótesis), aisladores, herrajes.

En todas las hipótesis en zona A y en la hipótesis de viento en zonas B y C, el peso que gravita sobre los apoyos debido al conductor y su sobrecarga "Pcv" será:

$$P_{cv} = L_v \cdot P_{pv} \cdot \cos \alpha \cdot n \text{ (daN)}$$

$$P_{cvr} = L_v \cdot P_{pv} \cdot \cos \alpha \cdot nr \text{ (daN)}$$

Siendo:

L_v = Longitud del conductor que gravita sobre el apoyo en las condiciones de -5 °C (zona A), -10 °C (zona B) o -15 °C (zona C) con sobrecarga de viento (m).

P_{pv} = Peso propio del conductor con sobrecarga de viento (daN/m).

P_{cvr} = Peso que gravita sobre los apoyos de los conductores rotos con sobrecarga de viento para la 4ª hipótesis (daN).

α = Angulo que forma la resultante del viento con el peso propio del conductor.

n = número total de conductores.

nr = número de conductores rotos en la 4ª hipótesis.

En todas las hipótesis en zonas B y C, excepto en la hipótesis 1ª de Viento, el peso que gravita sobre los apoyos debido al conductor y su sobrecarga "Pch" será:

$$P_{ch} = L_h \cdot P_{ph} \cdot n \text{ (daN)}$$

$$P_{chr} = L_h \cdot P_{ph} \cdot nr \text{ (daN)}$$

Siendo:

L_h = Longitud del conductor que gravita sobre el apoyo en las condiciones de -15 °C (zona B) o -20 °C (zona C) con sobrecarga de hielo (m).

P_{ph} = Peso propio del conductor con sobrecarga de hielo (daN/m).

P_{chr} = Peso que gravita sobre los apoyos de los conductores rotos con sobrecarga de hielo para la 4ª hipótesis (daN).

n = número total de conductores.

nr = número de conductores rotos en la 4ª hipótesis.

En todas las zonas y en todas las hipótesis habrá que considerar el peso de los herrajes y la cadena de aisladores "Pca", así como el número de cadenas de aisladores del apoyo "nc".

1.1.5.2 Esfuerzos del viento (Apdo. 3.1.2).

- El esfuerzo del viento sobre los conductores "Fvc" en la hipótesis 1ª para las zonas A, B y C se obtiene de la siguiente forma:

Apoyos alineación

$$Fvc = (a_1 \cdot d_1 \cdot n_1 + a_2 \cdot d_2 \cdot n_2) / 2 \cdot k \text{ (daN)}$$

Apoyos fin de línea

$$Fvc = a / 2 \cdot d \cdot n \cdot k \text{ (daN)}$$

Apoyos de ángulo y estrellamiento

$$Fvc = \sum a_p / 2 \cdot d_p \cdot n_p \cdot k \text{ (daN)}$$

Siendo:

a_1 = Proyección horizontal del conductor que hay a la izquierda del apoyo (m).

a_2 = Proyección horizontal del conductor que hay a la derecha del apoyo (m).

a = Proyección horizontal del conductor (m).

a_p = Proyección horizontal del conductor en la dirección perpendicular a la bisectriz del ángulo (apoyos de ángulo) y en la dirección perpendicular a la resultante (apoyos de estrellamiento) (m).

d, d_1, d_2, d_p = Diámetro del conductor(m).

n, n_1, n_2, n_p = nº de haces de conductores.

v = Velocidad del viento (Km/h).

$$K = 60 \cdot (v/120)^2 \text{ daN/m}^2 \text{ si } d \leq 16 \text{ mm y } v \geq 120 \text{ Km/h}$$

$$K = 50 \cdot (v/120)^2 \text{ daN/m}^2 \text{ si } d > 16 \text{ mm y } v \geq 120 \text{ Km/h}$$

- En la hipótesis 1ª para las zonas A, B y C habrá que considerar el esfuerzo del viento sobre los herrajes y la cadena de aisladores "Eca", así como el número de cadenas de aisladores del apoyo "nc".

1.1.5.3 Desequilibrio de tracciones (Apdo. 3.1.4)

- En la hipótesis 1ª (sólo apoyos fin de línea) en zonas A, B y C y en la hipótesis 3ª en zona A (apoyos alineación, ángulo, estrellamiento y anclaje), el desequilibrio de tracciones "Dtv" se obtiene:

Apoyos de alineación con cadenas de suspensión.

$$Dtv = 8/100 \cdot T_h \cdot n \text{ (daN)}$$

$$Dtv = \text{Abs}((T_{h1} \cdot n_1) - (T_{h2} \cdot n_2)) \text{ (daN)}$$

Apoyos de alineación con cadenas de amarre.

$$Dtv = 15/100 \cdot T_h \cdot n \text{ (daN)}$$

$$Dtv = \text{Abs}((T_{h1} \cdot n_1) - (T_{h2} \cdot n_2)) \text{ (daN)}$$

Apoyos de ángulo con cadenas de suspensión.

$$Dtv = 8/100 \cdot T_h \cdot n \text{ (daN)}$$

Este esfuerzo se combinará con la resultante de ángulo.

Apoyos de ángulo con cadenas de amarre.

$$Dtv = 15/100 \cdot T_h \cdot n \text{ (daN)}$$

Este esfuerzo se combinará con la resultante de ángulo.

Apoyos de anclaje de alineación.

$$Dtv = 50/100 \cdot T_h \cdot n \text{ (daN)}$$

$$Dtv = \text{Abs}((T_{h1} \cdot n_1) - (T_{h2} \cdot n_2)) \text{ (daN)}$$

Apoyos de anclaje en ángulo y estrellamiento.

$$Dtv = 50/100 \cdot T_h \cdot n \text{ (daN)}$$

Este esfuerzo se combinará con la resultante de ángulo.

Apoyos fin de línea

$$Dtv = 100/100 \cdot T_h \cdot n \text{ (daN)}$$

Siendo:

n, n_1, n_2 = número total de conductores.

T_h, T_{h1}, T_{h2} = Componente horizontal de la tensión en las condiciones de -5 °C (zona A), -10 °C (zona B) y -15 °C (zona C) con sobrecarga de viento (daN).

- En la hipótesis 2ª (fin de línea) y 3ª (alineación, ángulo, estrellamiento y anclaje) en zonas B y C, el desequilibrio de tracciones "Dth" se obtiene:

Apoyos de alineación con cadenas de suspensión.

$$Dth = 8/100 \cdot T_{oh} \cdot n \text{ (daN)}$$

$$Dth = \text{Abs}((T_{oh1} \cdot n_1) - (T_{oh2} \cdot n_2)) \text{ (daN)}$$

Apoyos de alineación con cadenas de amarre.

$$Dth = 15/100 \cdot T_{oh} \cdot n \text{ (daN)}$$

$$Dth = \text{Abs}((T_{oh1} \cdot n_1) - (T_{oh2} \cdot n_2)) \text{ (daN)}$$

Apoyos de ángulo con cadenas de suspensión.

$$Dth = 8/100 \cdot T_{oh} \cdot n \text{ (daN)}$$

Este esfuerzo se combinará con la resultante de ángulo.

Apoyos de ángulo con cadenas de amarre.

$$D_{th} = 15/100 \cdot T_{0h} \cdot n \text{ (daN)}$$

Este esfuerzo se combinará con la resultante de ángulo.

Apoyos de anclaje en alineación.

$$D_{th} = 50/100 \cdot T_{0h} \cdot n \text{ (daN)}$$

$$D_{th} = \text{Abs}(T_{0h1} \cdot n_1 - T_{0h2} \cdot n_2) \text{ (daN)}$$

Apoyos de anclaje en ángulo y estrellamiento.

$$D_{th} = 50/100 \cdot T_{0h} \cdot n \text{ (daN)}$$

Este esfuerzo se combinará con la resultante de ángulo.

Apoyos fin de línea

$$D_{th} = 100/100 \cdot T_{0h} \cdot n \text{ (daN)}$$

Siendo:

n, n_1, n_2 = número total de conductores.

T_{0h}, T_{0h1}, T_{0h2} = Componente horizontal de la tensión en las condiciones -15 °C (Zona B) y -20 °C (Zona C) con sobrecarga de hielo (daN).

1.1.5.4 Rotura de conductores (Apdo. 3.1.5)

- El esfuerzo debido a la rotura de conductores "Rotv" en zona A, aplicado en el punto donde produzca la sollicitación más desfavorable produciendo un esfuerzo de torsión, se obtiene:

Apoyos de alineación y de ángulo con cadenas de suspensión

- Se prescinde siempre que se cumplan las condiciones especificadas en el apdo 3.5.3.

- Si no se cumplen esas condiciones, se considerará el esfuerzo unilateral correspondiente a la rotura de un solo conductor "Rotv", aplicado en el punto que produzca la sollicitación más desfavorable.

$$\text{Rotv} = T_{0h} \text{ (daN)}$$

Apoyos de alineación y de ángulo con cadenas de amarre

- Se prescinde siempre que se cumplan las condiciones especificadas en el apdo 3.5.3.

- Si no se cumplen esas condiciones, se considerará el esfuerzo unilateral correspondiente a la rotura de un solo conductor "Rotv", aplicado en el punto que produzca la sollicitación más desfavorable.

$$\text{Rotv} = T_{0h} \text{ (daN)}$$

Apoyos de anclaje en alineación, anclaje en ángulo y estrellamiento

$Rotv = T_{0h}$ (simplex, un sólo conductor por fase) (daN)

$Rotv = T_{0h} \cdot ncf \cdot 0,5$ (dúplex, tríplex, cuadruplex; dos, tres o cuatro conductores por fase) (daN)

Fin de línea

$Rotv = T_{0h} \cdot ncf$ (daN)

$Rotv = 2 \cdot T_{0h} \cdot ncf$ (montaje tresbolillo y bandera) (daN)

Siendo:

ncf = número de conductores por fase.

T_{0h} = Componente horizontal de la tensión en las condiciones de -5 °C (zona A), -10 °C (zona B) y -15 °C (zona C) con sobrecarga de viento (daN).

- El esfuerzo debido a la rotura de conductores "Roth" en zonas B y C, aplicado en el punto donde produzca la sollicitación más desfavorable produciendo un esfuerzo de torsión, se obtiene:

Apoyos de alineación y de ángulo con cadenas de suspensión

- Se prescinde siempre que se cumplan las condiciones especificadas en el apdo 3.5.3.

- Si no se cumplen esas condiciones, se considerará el esfuerzo unilateral correspondiente a la rotura de un solo conductor "Roth", aplicado en el punto que produzca la sollicitación más desfavorable.

$Roth = T_{0h}$ (daN)

Apoyos de alineación y de ángulo con cadenas de amarre

- Se prescinde siempre que se cumplan las condiciones especificadas en el apdo 3.5.3.

- Si no se cumplen esas condiciones, se considerará el esfuerzo unilateral correspondiente a la rotura de un solo conductor "Roth", aplicado en el punto que produzca la sollicitación más desfavorable.

$Roth = T_{0h}$ (daN)

Apoyos de anclaje en alineación, anclaje en ángulo y estrellamiento

$Roth = T_{0h}$ (simplex, un sólo conductor por fase) (daN)

$Roth = T_{0h} \cdot ncf \cdot 0,5$ (dúplex, tríplex, cuadruplex; dos, tres o cuatro conductores por fase) (daN)

Fin de línea

$Roth = T_{0h} \cdot ncf$ (daN)

$Roth = 2 \cdot T_{0h} \cdot ncf$ (montaje tresbolillo y bandera) (daN)

Siendo:

ncf = número de conductores por fase.

T_{0h} = Componente horizontal de la tensión en las condiciones de -15 °C (Zona B) y -20 °C (Zona C) con sobrecarga de hielo (daN).

1.1.5.5 Resultante de ángulo (Apdo. 3.1.6)

El esfuerzo resultante de ángulo "Rav" de las tracciones de los conductores en la hipótesis 1ª para las zonas A, B y C se obtiene del siguiente modo:

$$Rav = \sqrt{((T_{h1} \cdot n_1)^2 + (T_{h2} \cdot n_2)^2 - 2 \cdot (T_{h1} \cdot n_1) \cdot (T_{h2} \cdot n_2) \cdot \cos [180 - \alpha])} \text{ (daN)}$$

El esfuerzo resultante de ángulo "Rav" se descompondrá en dos esfuerzos, uno en dirección longitudinal a la línea "RavL" y otro en dirección transversal a la línea "RavT".

Siendo:

n_1, n_2 = Número de conductores.

T_{h1}, T_{h2} = Tensiones horizontales en las condiciones de -5 °C (zona A), -10 °C (zona B) y -15 °C (zona C) con sobrecarga de viento (daN).

α = Angulo que forman T_{h1} y T_{h2} (gr. sexa.).

El esfuerzo resultante de ángulo "Rah" de las tracciones de los conductores en la hipótesis 2ª para las zonas B y C se obtiene del siguiente modo:

$$Rah = \sqrt{((T_{h1} \cdot n_1)^2 + (T_{h2} \cdot n_2)^2 - 2 \cdot (T_{h1} \cdot n_1) \cdot (T_{h2} \cdot n_2) \cdot \cos [180 - \alpha])} \text{ (daN)}$$

El esfuerzo resultante de ángulo "Rah" se descompondrá en dos esfuerzos, uno en dirección longitudinal a la línea "RahL" y otro en dirección transversal a la línea "RahT".

Siendo:

n_1, n_2 = Número de conductores.

T_{h1}, T_{h2} = Tensiones horizontales en las condiciones de -15 °C (zona B) y -20 °C (zona C) con sobrecarga de hielo (daN).

α = Angulo que forman T_{h1} y T_{h2} (gr. sexa.).

El esfuerzo resultante de ángulo "Ravd" de las tracciones de los conductores en la hipótesis 3ª para la zona A se obtiene del siguiente modo:

$$Ravd = \sqrt{((T_{h1} \cdot n_1)^2 + (T_{h1} \cdot n_1 - Dtv)^2 - 2 \cdot (T_{h1} \cdot n_1) \cdot (T_{h1} \cdot n_1 - Dtv) \cdot \cos [180 - \alpha])} \text{ (daN)}$$

El esfuerzo resultante de ángulo "Ravd" se descompondrá en dos esfuerzos, uno en dirección longitudinal a la línea "RavdL" y otro en dirección transversal a la línea "RavdT".

Siendo:

n_1 = Número de conductores.

T_{h1} = Tensiones horizontales en las condiciones de -5 °C (zona A), -10 °C (zona B) y -15 °C (zona C) con sobrecarga de viento (daN).

Dtv = Desequilibrio de tracciones en la hipótesis de viento.

α = Angulo que forman T_{h1} y $(T_{h1} - Dtv)$ (gr. sexa.).

El esfuerzo resultante de ángulo "Rahd" de las tracciones de los conductores en la hipótesis 3ª para las zonas B y C se obtiene del siguiente modo:

$$Rahd = \sqrt{((T_{h1} \cdot n_1)^2 + (T_{h1} \cdot n_1 - Dth)^2) - 2 \cdot (T_{h1} \cdot n_1) \cdot (T_{h1} \cdot n_1 - Dth) \cdot \cos [180 - \alpha]} \text{ (daN)}$$

El esfuerzo resultante de ángulo "Rahd" se descompondrá en dos esfuerzos, uno en dirección longitudinal a la línea "RahdL" y otro en dirección transversal a la línea "RahdT".

Siendo:

n_1 = Número de conductores.

T_{h1} = Tensiones horizontales en las condiciones de -15 °C (zona B) y -20 °C (zona C) con sobrecarga de hielo (daN).

Dth = Desequilibrio de tracciones en la hipótesis de hielo.

α = Angulo que forman T_{h1} y $(T_{h1} - Dth)$ (gr. sexa.).

El esfuerzo resultante de ángulo "Ravr" de la rotura de conductores en la hipótesis 4ª para la zona A se obtiene del siguiente modo:

$$Ravr = \sqrt{((T_{h1} \cdot n_1)^2 + (T_{h2} \cdot n_2)^2) - 2 \cdot (T_{h1} \cdot n_1) \cdot (T_{h2} \cdot n_2) \cdot \cos [180 - \alpha]} \text{ (daN)}$$

El esfuerzo resultante de ángulo "Ravr" se descompondrá en dos esfuerzos, uno en dirección longitudinal a la línea "RavrL" y otro en dirección transversal a la línea "RavrT".

Siendo:

n_1, n_2 = Número de conductores quitando los conductores que se han roto.

T_{h1}, T_{h2} = Tensiones horizontales en las condiciones de -5 °C (zona A), -10 °C (zona B) y -15 °C (zona C) con sobrecarga de viento (daN).

α = Angulo que forman T_{h1} y T_{h2} (gr. sexa.).

El esfuerzo resultante de ángulo "Rahr" de la rotura de conductores en la hipótesis 4ª para las zonas B y C se obtiene del siguiente modo:

$$Rahr = \sqrt{((T_{h1} \cdot n_1)^2 + (T_{h2} \cdot n_2)^2) - 2 \cdot (T_{h1} \cdot n_1) \cdot (T_{h2} \cdot n_2) \cdot \cos [180 - \alpha]} \text{ (daN)}$$

El esfuerzo resultante de ángulo "Rahr" se descompondrá en dos esfuerzos, uno en dirección longitudinal a la línea "RahrL" y otro en dirección transversal a la línea "RahrT".

Siendo:

n_1, n_2 = Número de conductores quitando los conductores que se han roto.

T_{h1}, T_{h2} = Tensiones horizontales en las condiciones de -15 °C (zona B) y -20 °C (zona C) con sobrecarga de hielo (daN).

α = Angulo que forman T_{h1} y T_{h2} (gr. sexa.).

*Nota: En los apoyos de estrellamiento las operaciones anteriores se han realizado tomando las tensiones dos a dos para conseguir la resultante total.

1.1.5.6 Esfuerzos descentrados

En los apoyos fin de línea, cuando tienen el montaje al tresbolillo o bandera, aparecen por la disposición de la cruceta esfuerzos descentrados en condiciones normales, cuyo valor será:

$$E_{sdt} = T_{0h} \cdot n_{cf} \text{ (daN) (tresbolillo)}$$

$$E_{sdb} = 3 \cdot T_{0h} \cdot n_{cf} \text{ (daN) (bandera)}$$

Siendo:

n_{cf} = número de conductores por fase.

T_{0h} = Componente horizontal de la tensión en las condiciones más desfavorables de tensión máxima.

1.1.5.7 Esfuerzos equivalentes

Los esfuerzos horizontales de los apoyos vienen especificados en un punto de ensayo, situado en la cogolla (excepto en los apoyos de hormigón y de chapa metálica que están 0,25 m por debajo de la cogolla).

Si los esfuerzos están aplicados en otro punto se aplicará un coeficiente reductor o de mayoración.

- Coeficiente reductor del esfuerzo nominal. Se aplica para esfuerzos horizontales a mayor altura del punto de ensayo, cuyo valor será:

Apoyos de celosía y presilla

$$K = 4,6 / (H_S + 4,6)$$

Apoyos de hormigón

$$K = 5,4 / (H_S + 5,25)$$

Apoyos de chapa metálica

$$K = 4,6 / (H_S + 4,85)$$

- Coeficiente de mayoración del esfuerzo nominal. Se aplica para esfuerzos horizontales a menor altura del punto de ensayo, cuyo valor será:

$$K = H_{En} / H_F$$

Por tanto los esfuerzos horizontales aplicados en el punto de ensayo serán:

$$T = T_c / K$$

$$L = L_c / K$$

El esfuerzo horizontal equivalente soportado por el apoyo será:

- Existe solamente esfuerzo transversal.

$$F = T$$

- Existe solamente esfuerzo longitudinal.

$$F = L$$

- Existe esfuerzo transversal y longitudinal simultáneamente.

En apoyos de celosía, presilla, hormigón vibrado hueco y chapa circular.

$$F = T + L$$

En apoyos de hormigón vibrado y chapa rectangular con viento sobre la cara secundaria.

$$F = RU \cdot T + L$$

En apoyos de hormigón vibrado y chapa rectangular sin viento o con viento sobre la cara principal.

$$F = T + RN \cdot L$$

El esfuerzo de torsión aplicado en el punto de ensayo será:

$$L_t = L_{tc} \cdot D_c / D_n$$

En apoyos de hormigón vibrado y chapa rectangular el apoyo se orienta con su esfuerzo nominal principal en dirección del esfuerzo mayor (T o L).

Siendo:

H_{En} = Distancia desde el punto de ensayo de los esfuerzos horizontales hasta el terreno (m).

H_S = Distancia por encima de la cogolla, donde se aplican los esfuerzos horizontales (m).

H_F = Distancia desde punto de aplicación de los esfuerzos horizontales hasta el terreno (m).

D_n = Distancia del punto de ensayo del esfuerzo de torsión al eje del apoyo (m).

D_c = Distancia del punto de aplicación de los conductores al eje del apoyo (m).

H_v = Altura del punto de aplicación del esfuerzo del viento (m).

Eva = Esfuerzo del viento sobre el apoyo (daN).

$EvaRed$ = Esfuerzo del viento sobre el apoyo reducido al punto de ensayo (daN).

$$EvaRed = Eva \cdot H_v / H_{En}$$

RU = Esfuerzo nominal principal / (Esfuerzo nominal secundario – $EvaRed$).

RN = Esfuerzo nominal principal / Esfuerzo nominal secundario.

T_c = Esfuerzo transversal en el punto de aplicación de los conductores (daN).

L_c = Esfuerzo longitudinal en el punto de aplicación de los conductores (daN).

Ltc = Esfuerzo de torsión en el punto de aplicación de los conductores (daN).

F = Esfuerzo horizontal equivalente (daN).

T = Esfuerzo transversal en el punto de ensayo (daN).

L = Esfuerzo longitudinal en el punto de ensayo (daN).

Lt = Esfuerzo de torsión en el punto de ensayo (daN).

1.1.5.8 Apoyo adoptado

El apoyo adoptado deberá soportar la combinación de esfuerzos considerados en cada hipótesis (V,F,Lt).

A estos esfuerzos se le aplicará un coeficiente de seguridad si el apoyo es reforzado.

- Hipótesis sin esfuerzo de torsión.

El esfuerzo horizontal debe cumplir la ecuación:

$$E_n \geq F$$

En apoyos de hormigón el esfuerzo vertical debe cumplir la ecuación:

$$V_n \geq V$$

En apoyos que no sean de hormigón se aplicará la ecuación resistente:

$$(3 \cdot V_n) \geq V$$

$$(5 \cdot E_n + V_n) \geq (5 \cdot F + V)$$

- Hipótesis con esfuerzo de torsión.

El esfuerzo horizontal debe cumplir la ecuación:

$$E_{nt} \geq F$$

El esfuerzo vertical debe cumplir la ecuación:

$$V_{nt} \geq V$$

El esfuerzo de torsión debe cumplir la ecuación:

$$E_T \geq Lt$$

Siendo:

V = Cargas verticales.

F = Esfuerzo horizontal equivalente.

Lt = Esfuerzo de torsión.

E_n = Esfuerzo nominal sin torsión del apoyo.

E_{nt} = Esfuerzo nominal con torsión del apoyo.

V_n = Esfuerzo vertical sin torsión del apoyo.

V_{nt} = Esfuerzo vertical con torsión del apoyo.

E_T = Esfuerzo de torsión del apoyo.

1.1.6 Cimentaciones (apdo. 3.6).

Las cimentaciones se podrán realizar mediante zapatas monobloque o zapatas aisladas. En ambos casos se producirán dos momentos, uno debido al esfuerzo en punta y otro debido al viento sobre el apoyo.

Estarán situados los dos momentos, horizontalmente en el centro del apoyo y verticalmente a ras de tierra.

Momento debido al esfuerzo en punta

El momento debido al esfuerzo en punta " M_{ep} " se obtiene:

$$M_{ep} = E_p \cdot H_L$$

Siendo:

E_p = Esfuerzo en punta (daN).

H_L = Altura libre del apoyo (m).

Momento debido al viento sobre el apoyo

El momento debido al esfuerzo del viento sobre el apoyo " M_{ev} " se obtiene:

$$M_{ev} = E_{va} \cdot H_v$$

Siendo:

E_{va} = Esfuerzo del viento sobre el apoyo (daN). Según apdo. 3.1.2.3 se obtiene:

$$E_{va} = 170 \cdot (v/120)^2 \cdot \eta \cdot S \text{ (apoyos de celosía).}$$

$$E_{va} = 100 \cdot (v/120)^2 \cdot S \text{ (apoyos con superficies planas).}$$

$$E_{va} = 70 \cdot (v/120)^2 \cdot S \text{ (apoyos con superficies cilíndricas).}$$

v = Velocidad del viento (Km/h).

S = Superficie definida por la silueta del apoyo (m^2).

η = Coeficiente de opacidad. Relación entre la superficie real de la cara y el área definida por su silueta.

H_v = Altura del punto de aplicación del esfuerzo del viento (m). Se obtiene:

$$H_v = H/3 \cdot (d_1 + 2 \cdot d_2) / (d_1 + d_2) \text{ (m)}$$

H = Altura total del apoyo (m).

d_1 = anchura del apoyo en el empotramiento (m).

d_2 = anchura del apoyo en la cogolla (m).

1.1.6.1 Zapatas Monobloque.

Las zapatas monobloque están compuestas por macizos de hormigón de un solo bloque.

Momento de fallo al vuelco

Para que un apoyo permanezca en su posición de equilibrio, el momento creado por las fuerzas exteriores a él ha de ser absorbido por la cimentación, debiendo cumplirse por tanto:

$$M_f \geq 1,65 \cdot (M_{ep} + M_{ev})$$

Siendo:

M_f = Momento de fallo al vuelco. Momento absorbido por la cimentación (daN · m).

M_{ep} = Momento producido por el esfuerzo en punta (daN · m).

M_{ev} = Momento producido por el esfuerzo del viento sobre el apoyo (daN · m).

Momento absorbido por la cimentación

El momento absorbido por la cimentación " M_f " se calcula por la fórmula de Sulzberger:

$$M_f = [139 \cdot C_2 \cdot a \cdot h^4] + [a^3 \cdot (h + 0,20) \cdot 2420 \cdot (0,5 - 2/3 \cdot \sqrt{1,1 \cdot h/a \cdot 1/10 \cdot C_2})]$$

Siendo:

C_2 = Coeficiente de compresibilidad del terreno a la profundidad de 2 m (daN/cm³).

a = Anchura del cimiento (m).

h = Profundidad del cimiento (m).

1.1.6.2 Zapatas Aisladas.

Las zapatas aisladas están compuestas por un macizo de hormigón para cada pata del apoyo.

Fuerza de rozamiento de las tierras

Cuando la zapata intenta levantar un volumen de tierra, este opone una resistencia cuyo valor será:

$$F_{rt} = \delta_t \cdot \sum (\gamma^2 \cdot L) \cdot \text{tg} [\phi/2]$$

Siendo:

δ_t = Densidad de las tierras de que se trata (1600 daN/ m³).

γ = Longitudes parciales del macizo, en m.

L = Perímetro de la superficie de contacto, en m.

ϕ = Angulo de las tierras (generalmente = 45°).

Peso de la tierra levantada

El peso de la tierra levantada será:

$$P_t = V_t \cdot \delta_t, \text{ en daN.}$$

Siendo:

$V_t = 1/3 \cdot h \cdot (S_s + S_i + \sqrt{(S_s \cdot S_i)})$; volumen de tierra levantada, que corresponde a un tronco de pirámide, en m^3 .

δ_t = Densidad de la tierra, en daN/ m^3 .

h = Altura del tronco de pirámide de la tierra levantada, en m.

S_s = Superficie superior del tronco de pirámide de la tierra levantada, en m^2 .

S_i = Superficie inferior del tronco de pirámide de la tierra levantada, en m^2 .

Al volumen de tierra “ V_t “, habrá que quitarle el volumen del macizo de hormigón que hay enterrado.

Peso del macizo de hormigón

El peso del macizo de hormigón de la zapata será:

$$P_h = V_h \cdot \delta_h, \text{ en daN.}$$

Siendo:

δ_h = Densidad del macizo de hormigón, en daN/ m^3 .

$V_h = \sum V_{hi}$; los volúmenes “ V_{hi} ” pueden ser cubos, pirámides o troncos de pirámide, en m^3 .

$V_i = 1/3 \cdot h \cdot (S_s + S_i + \sqrt{(S_s \cdot S_i)})$; volumen del tronco de pirámide, en m^3 .

$V_i = 1/3 \cdot h \cdot S$; volumen de la pirámide, en m^3 .

$V_i = h \cdot S$; volumen del cubo, en m^3 .

h = Altura del cubo, pirámide o tronco de pirámide, en m.

S_s = Superficie superior del tronco de pirámide, en m^2 .

S_i = Superficie inferior del tronco de pirámide, en m^2 .

S = Superficie de la base del cubo o pirámide, en m^2 .

Esfuerzo vertical debido al esfuerzo en punta

El esfuerzo vertical que tiene que soportar la zapata debido al esfuerzo en punta "Fep" se obtiene:

$$F_{ep} = 0,5 \cdot (M_{ep} + M_{ev} \cdot f) / \text{Base} , \text{ en daN.}$$

Siendo:

M_{ep} = Momento producido por el esfuerzo en punta, en daN · m.

M_{ev} = Momento producido por el esfuerzo del viento sobre el apoyo, en daN · m.

f = Factor que vale 1 si el coeficiente de seguridad del apoyo es normal y 1,25 si el coeficiente de seguridad es reforzado.

Base = Base del apoyo, en m.

Esfuerzo vertical debido a los pesos

Sobre la zapata actuarán esfuerzos verticales debidos a los pesos, el valor será:

$$F_V = T_V / 4 + P_a / 4 + P_t + P_h , \text{ en daN.}$$

Siendo:

T_V = Esfuerzos verticales del cálculo de los apoyos, en daN.

P_a = Peso del apoyo, en daN.

P_t = Peso de la tierra levantada, en daN.

P_h = Peso del hormigón de la zapata, en daN.

Esfuerzo total sobre la zapata

El esfuerzo total que actúa sobre la zapata será:

$$F_T = F_{ep} + F_V , \text{ en daN.}$$

Siendo:

F_{ep} = Esfuerzo debido al esfuerzo en punta, en daN.

F_V = Esfuerzo debido a los esfuerzos verticales, en daN.

Comprobación de las zapatas

Si el esfuerzo total que actúa sobre la zapata tiende a levantar el macizo de hormigón, habrá que comprobar el coeficiente de seguridad "Cs", cuyo valor será:

$$C_s = (F_V + F_{rt}) / F_{ep} > 1,5 .$$

Si el esfuerzo total que actúa sobre la zapata tiende a hundir el macizo de hormigón, habrá que comprobar que el terreno tiene la debida resistencia "Rt", cuyo valor será:

$$R_t = F_T / S , \text{ en daN/cm}^2 .$$

Siendo:

F_V = Esfuerzo debido a los esfuerzos verticales, en daN.

F_{rt} = Esfuerzo de rozamiento de las tierras, en daN.

F_{ep} = Esfuerzo debido al esfuerzo en punta, en daN.

F_T = Esfuerzo total sobre la zapata, en daN.

S = Superficie de la base del macizo, en cm^2 .

1.1.7 Cadena de aisladores

1.1.7.1 Cálculo eléctrico

El grado de aislamiento respecto a la tensión de la línea se obtiene colocando un número de aisladores suficiente "NAis", cuyo número se obtiene:

$$NAis = N_{ia} \cdot U_{me} / L_{lf}$$

Siendo:

NAis = número de aisladores de la cadena.

N_{ia} = Nivel de aislamiento recomendado según las zonas por donde atraviesa la línea (cm/kV).

U_{me} = Tensión más elevada de la línea (kV).

L_{lf} = Longitud de la línea de fuga del aislador elegido (cm).

1.1.7.2 Cálculo mecánico

Mecánicamente, el coeficiente de seguridad a la rotura de los aisladores "Csm" ha de ser mayor de 3.

El aislador debe soportar las cargas normales que actúan sobre él.

$$C_{smv} = Q_a / (P_v + P_{ca}) > 3$$

Siendo:

C_{smv} = coeficiente de seguridad a la rotura de los aisladores con cargas normales.

Q_a = Carga de rotura del aislador (daN).

P_v = El esfuerzo vertical transmitido por los conductores al aislador (daN).

P_{ca} = Peso de la cadena de aisladores y herrajes (daN).

El aislador debe soportar las cargas anormales que actúan sobre él.

$$C_{smh} = Q_a / (T_{oh} \cdot n_{cf}) > 3$$

Siendo:

C_{smh} = coeficiente de seguridad a la rotura de los aisladores con cargas anormales.

Q_a = Carga de rotura del aislador (daN).

T_{oh} = Tensión horizontal máxima en las condiciones más desfavorables (daN).

n_{cf} = número de conductores por fase.

1.1.7.3 Longitud de la cadena

La longitud de la cadena L_{ca} será:

$$L_{ca} = N_{Ais} \cdot L_{Ais} \text{ (m)}$$

Siendo:

L_{ca} = Longitud de la cadena (m).

N_{Ais} = número de aisladores de la cadena.

L_{Ais} = Longitud de un aislador (m).

1.1.7.4 Peso de la cadena

El peso de la cadena P_{ca} será:

$$P_{ca} = N_{Ais} \cdot P_{Ais} \text{ (daN)}$$

Siendo:

P_{ca} = Peso de la cadena (daN).

N_{Ais} = número de aisladores de la cadena.

P_{Ais} = Peso de un aislador (daN).

1.1.7.5 Esfuerzo del viento sobre la cadena

El esfuerzo del viento sobre la cadena E_{ca} será:

$$E_{ca} = k \cdot (D_{Ais} / 1000) \cdot L_{ca} \text{ (daN)}$$

Siendo:

E_{ca} = Esfuerzo del viento sobre la cadena (daN).

$k = 70 \cdot (v/120)^2$. Según apdo 3.1.2.2.

v = Velocidad del viento (Km/h).

D_{Ais} = Diámetro máximo de un aislador (mm).

L_{ca} = Longitud de la cadena (m).

1.1.8 Distancias de seguridad

1.1.8.1 Distancia de los conductores al terreno

La altura de los apoyos será la necesaria para que los conductores, con su máxima flecha vertical, queden situados por encima de cualquier punto del terreno o superficies de agua no navegables a una altura mínima de:

$D = D_{add} + D_{el} = 5,3 + D_{el}$ (m), mínimo 6 m.

Siendo:

D_{add} = Distancia de aislamiento adicional (m).

D_{el} = Distancia de aislamiento en el aire mínima especificada, para prevenir una descarga disruptiva entre conductores de fase y objetos a potencial de tierra en sobretensiones de frente lento o rápido, según tabla 15 del apdo. 5.2 (m).

1.1.8.2 Distancia de los conductores entre sí

La distancia de los conductores entre sí "D" debe ser como mínimo:

$$D = k \cdot \sqrt{(F + L)} + k' \cdot D_{pp} \text{ (m).}$$

Siendo:

k = Coeficiente que depende de la oscilación de los conductores con el viento, según tabla 16 del apdo. 5.4.1.

L = Longitud de la cadena de suspensión (m). Si la cadena es de amarre L=0.

F = Flecha máxima (m).

k' = 0,75.

D_{pp} = Distancia de aislamiento en el aire mínima especificada, para prevenir una descarga disruptiva entre conductores de fase durante sobretensiones de frente lento o rápido, según tabla 15 del apdo. 5.2 (m).

1.1.8.3 Distancia de los conductores al apoyo

La distancia mínima de los conductores al apoyo "ds" será de:

$$ds = D_{el} \text{ (m), mínimo de 0,2 m.}$$

Siendo:

D_{el} = Distancia de aislamiento en el aire mínima especificada, para prevenir una descarga disruptiva entre conductores de fase y objetos a potencial de tierra en sobretensiones de frente lento o rápido, según tabla 15 del apdo. 5.2 (m).

1.1.9 Angulo de desviacion de la cadena de suspension

Debido al esfuerzo del viento sobre los conductores, las cadenas de suspensión en apoyos de alineación y de ángulo sufren una desviación respecto a la vertical. El ángulo máximo de desviación de la cadena " γ " no podrá ser superior al ángulo " μ " máximo permitido para que se mantenga la distancia del conductor al apoyo.

$$\text{tg } \gamma = (P_v + E_{ca}/2) / (P_{-X^{\circ}C+V/2} + P_{ca}/2) = E_{tv} / P_t, \text{ en apoyos de alineación.}$$

$$\text{tg } \gamma = (P_v \cdot \cos[(180-\alpha)/2] + R_{av} + E_{ca}/2) / (P_{-X^{\circ}C+V/2} + P_{ca}/2) = E_{tv} / P_t, \text{ en apoyos de ángulo.}$$

Siendo:

$\text{tg } \gamma$ = Tangente del ángulo que forma la cadena de suspensión con la vertical, al desviarse por la acción del viento.

P_v = Esfuerzo de la mitad de la presión de viento sobre el conductor (120 km/h) (daN).

E_{ca} = Esfuerzo de la mitad de la presión de viento sobre la cadena de aisladores y herrajes (120 km/h) (daN).

$P_{-X^{\circ}C+V/2}$ = Peso total del conductor que gravita sobre el apoyo en las condiciones de una T^a X (-5 °C en zona A, -10 °C en zona B, -15 °C en zona C) con sobrecarga mitad de la presión de viento (120 km/h) (daN).

P_{ca} = Peso de la cadena de aisladores y herrajes (daN).

α = Angulo que forman los conductores de la línea (gr. sexa.).

R_{av} = Resultante de ángulo en las condiciones de -5 °C en zona A, -10 °C en zona B y -15 °C en zona C con sobrecarga mitad de la presión de viento (120 km/h) (daN).

Si el valor del ángulo de desviación de la cadena " γ " es mayor del ángulo máximo permitido " μ ", se deberá colocar un contrapeso de valor:

$$G = E_{tv} / \operatorname{tg} \mu - P_t$$

1.1.10 Desviación horizontal de las catenarias por la acción del viento

$$d_H = z \cdot \operatorname{sen} \alpha$$

Siendo:

d_H = Desviación horizontal de las catenarias por la acción del viento (m).

z = Distancia entre el punto de la catenaria y la recta de unión de los puntos de sujeción (m).

α = Angulo que forma la resultante del viento con el peso propio del conductor.

Línea Alta Tensión 1

1.2 DATOS GENERALES DE LA INSTALACION.

Tensión de la línea: 20 kV.

Tensión más elevada de la línea: 24 kV.

Velocidad del viento: 120 km/h.

Zonas: B.

CONDUCTOR.

Denominación: LA-56 (47-AL1/8-ST1A).

Sección: 54.6 mm².

Diámetro: 9.45 mm.

Carga de Rotura: 1640 daN.

Módulo de elasticidad: 7900 daN/mm².

Coefficiente de dilatación lineal: $19.1 \cdot 10^{-6}$.

Peso propio: 0.185 daN/m.

Peso propio más sobrecarga de viento: 0,596 daN/m.

Peso propio más sobrecarga con la mitad del viento: 0,339 daN/m.

Peso propio más sobrecarga de hielo (Zona B): 0,738 daN/m.

Peso propio más sobrecarga de hielo (Zona C): 1,292 daN/m.

1.3 DISTANCIAS DE SEGURIDAD.

1.3.1 Distancia de los conductores al terreno

La altura de los apoyos será la necesaria para que los conductores, con su máxima flecha vertical, queden situados por encima de cualquier punto del terreno o superficies de agua no navegables a una altura mínima de.

$$dst_{des} = Dadd + Del = 5,3 + 0,22 = 5,52 \text{ m.}; \text{mínimo } 6\text{m.}$$

$$dst_{des} = 6 \text{ m.}$$

$$dst_{ais} = 6 \text{ m.}$$

$$dst_{rec} = 6 \text{ m.}$$

Siendo:

Dadd = Distancia de aislamiento adicional, para asegurar el valor Del con el terreno.

Del = Distancia de aislamiento en el aire mínima especificada, para prevenir una descarga disruptiva entre conductores de fase y objetos a potencial de tierra en sobretensiones de frente lento o rápido.

1.3.2 Distancia de los conductores entre sí

La distancia de los conductores entre sí D debe ser como mínimo:

$$D_{des} = k \cdot \sqrt{(F + L) + k' \cdot Dpp}$$

$$D_{rec} = 1/3 \cdot k \cdot \sqrt{(F + L) + k' \cdot Dpp}$$

Siendo:

k = Coeficiente que depende de la oscilación de los conductores con el viento, según tabla 16 del apdo. 5.4.1.

L = Longitud de la cadena de suspensión (m). Si la cadena es de amarre L=0.

F = Flecha máxima (m).

Dpp = Distancia de aislamiento en el aire mínima especificada, para prevenir una descarga disruptiva entre conductores de fase durante sobretensiones de frente lento o rápido.

apoyo 1

$$D_{des} = 0,65 \cdot \sqrt{(0,04 + 0) + 0,75 \cdot 0,25} = 0,32 \text{ m}$$

1.3.3 Distancia de los conductores al apoyo

La distancia mínima de los conductores al apoyo dsa será de:

dsa = Del = 0,22 m.; mínimo 0,2 m.

dsa = 0,22 m.

Siendo:

Del = Distancia de aislamiento en el aire mínima especificada, para prevenir una descarga disruptiva entre conductores de fase y objetos a potencial de tierra en sobretensiones de frente lento o rápido.

1.4 CRUZAMIENTOS.

No existen

1.5 TENSIONES Y FLECHAS EN HIPOTESIS REGLAMENTARIAS.

Vano	Conductor	Longit. (m)	Desni. (m)	Vano Regula. (m)	Hipótesis de Tensión Máxima							
					-5°C+V Toh(daN)	-10°C+V Toh(daN)	-15°C+H Toh(daN)	-15°C+H+V Toh(daN)	-15°C+V Toh(daN)	-20°C+H Toh(daN)	-20°C+H+V Toh(daN)	
APOYO I-DE- APOYO 1	LA-56 (47- AL1/8- ST1A)	6	-4,17	6		413,3	447,7					

Vano	Conductor	Longit. (m)	Desni. (m)	Vano Regula. (m)	Hipótesis de Flecha Máxima						Hipótesis Flecha Mínima		
					15°C+V		50°C		0°C+H		-5°C	-15°C	-20°C
					Th(daN)	F(m)	Th(daN)	F(m)	Th(daN)	F(m)	F(m)	F(m)	F(m)
APOYO I-DE- APOYO 1	LA-56 (47- AL1/8- ST1A)	6	-4,17	6	245,9	0,01	25,7	0,04	346,8	0,01	0		

Vano	Conductor	Longit. (m)	Desni. (m)	Vano Regula. (m)	Hipótesis de Cálculo Apoyos						Desviación Cadenas Aisladores		
					-5°C+V Th(daN)	-10°C+V Th(daN)	-15°C+H Th(daN)	-15°C+V Th(daN)	-20°C+H Th(daN)	-5°C+V/2 Th(daN)	-10°C+V/2 Th(daN)	-15°C+V/2 Th(daN)	
APOYO I-DE- APOYO 1	LA-56 (47- AL1/8- ST1A)	6	-4,17	6		413,3	447,7					413,3	

1.6 TENSIONES Y FLECHAS DE TENDIDO.

Vano	Conductor	Long. (m)	Desni. (m)	V.Reg. (m)	-20°C		-15°C		-10°C		-5°C		0°C	
					T(daN)	F(m)	T(daN)	F(m)	T(daN)	F(m)	T(daN)	F(m)	T(daN)	F(m)
APOYO I-DE- APOYO 1	LA-56 (47- AL1/8- ST1A)	6	-4,17	6			446,9	0	413,3	0	378,8	0	345,2	0

Vano	Conductor	Long. (m)	Desni. (m)	V.Reg. (m)	5°C		10°C		15°C		20°C		25°C	
					T(daN)	F(m)	T(daN)	F(m)	T(daN)	F(m)	T(daN)	F(m)	T(daN)	F(m)
APOYO I-DE- APOYO 1	LA-56 (47- AL1/8- ST1A)	6	-4,17	6	311,6	0	278	0	243,5	0	209,9	0	176,3	0,01

Vano	Conductor	Long. (m)	Desni. (m)	V.Reg. (m)	30°C		35°C		40°C		45°C		50°C		EDS
					T(daN)	F(m)	T(daN)	F(m)	T(daN)	F(m)	T(daN)	F(m)	T(daN)	F(m)	
APOYO I-DE- APOYO 1	LA-56 (47- AL1/8- ST1A)	6	-4,17	6	142,6	0,01	109	0,01	77	0,01	46,5	0,02	25,7	0,04	14,85

1.7 CALCULO DE APOYOS

Apoyo	Tipo	Angulo Relativo gr.sex.	Hipótesis 1ª (Viento) (-5:A/-10:B/-15:C)°C+V				Hipótesis 2ª (Hielo) (-15:B/-20:C)°C+H						
			V (daN)	T (daN)	L (daN)	Lt (daN)	V (daN)	T (daN)	L (daN)	Lt (daN)			
APOYO 1	Fin Línea		-211,3	25,3	1.239,8					-871,1		1.343	

Apoyo	Tipo	Angulo Relativo gr.sex.	Hipótesis 3ª (Desequilibrio de tracciones) (-5:A)°C+V (-15:B/-20:C)°C+H				Hipótesis 4ª (Rotura de conductores) (-5:A)°C+V (-15:B/-20:C)°C+H				Dist.Lt (m)	Dist.Min. Cond. (m)		
			V (daN)	T (daN)	L (daN)	Lt (daN)	V (daN)	T (daN)	L (daN)	Lt (daN)				
APOYO 1	Fin Línea									-562,8		298,4	1,5	0,32

1.8 APOYOS ADOPTADOS

Apoyo	Tipo	Constitución	Coefic. Segur.	Angulo gr.sex.	Altura Total (m)	Esf. Nominal (daN)	Esf. Secund. (daN)	Esf.punta c.Tors. (daN)	Esf.Ver. s.Tors. (daN)	Esf.Ver. c.Tors. (daN)	Esfuer. Torsión (daN)	Dist. Torsión (m)	Peso (daN)

1.9 CRUCETAS ADOPTADAS

Apoyo	Tipo	Constitución	Montaje	D.Cond. Cruceta (m)	a Brazo Superior (m)	b Brazo Medio (m)	c Brazo Inferior (m)	d D.Vert. Brazos (m)	e D.eje jabalcón (m)	f D.ref. jabalcón (m)	g Altura Tirante (m)	Peso (daN)
APOYO 1	Fin Línea	Celosía recto	Horizontal	1	1							50

1.10 CALCULO DE CIMENTACIONES

Apoyo	Tipo	Esf.Util Punta (daN)	Alt.Libre Apoyo (m)	Mom.Producido por el conduc. (daN.m)	Esf.Vie. Apoyos (daN)	Alt.Vie. Apoyos (m)	Mom.Producido Viento Apoyos (daN.m)	Momento Total Fuerzas externas (daN.m)
A.POY.O 1	Fin Línea	2.000	9,95	29.850	370,3	4,5	1.667,5	31.517,5

Apoyo	Tipo	Ancho Cimen. A(m)	Alto Cimen. H(m)	MONOBLOQUE	
				Coefic. Comp. (daN/m ³)	Mom.Absorbido por la cimentac. (daN.m)
A.POY.O 1	Fin Línea	1,23	2,3	10	52.396,99

1.11 CALCULO DE CADENAS DE AISLADORES

Apoyo	Tipo	Denom.	Qa (daN)	Diam. Aisl. (mm)	Lif (mm)	Long. Aisl. (m)	Peso Aisl. (daN)
A.POY.O 1	Fin Línea	CS70AB-125/550	7.000	200	550	0,46	1,28

Apoyo	Tipo	N.Cad.	Denom.	N.Ais.	Nia (cm/KV)	Lca (m)	L.Alarg. (m)	Pca (daN)	Eca (daN)	Pv+Pca (daN)	Csmv	Toh · ncf (daN)	Csmh
A.POY.O 1	Fin Línea	3 C.Am.	CS.70A.B-1.25/.550	1	1,7	0,63		1,28	6,37	307,05	22,8	447,67	15,64

1.12 CALCULO DE ESFUERZOS VERTICALES SIN SOBRECARGA

Apoyo	Tipo	Esf.Vert. -20°C (daN)	Esf.Vert. -15°C (daN)	Esf.Vert. -5°C (daN)
A.POY.O 1	Fin Línea		-925,6	-783,8

1.13 FLECHAS EN HIPOTESIS DE TRACCION MAXIMA

Vano	Conductor	Longit. (m)	Desni. (m)	Vano Regula. (m)	Hipótesis de Tensión Máxima							
					-5°C+V F(m)	-10°C+V F(m)	-15°C+H F(m)	-15°C+H+V F(m)	-15°C+V F(m)	-20°C+H F(m)	-20°C+H+V F(m)	
APOYO I-DE A.POY.O 1	LA-56 (47-AL1/8-ST1A)	6	-4,17	6		0,01	0,01					

2. CÁLCULOS LÍNEA SUBTERRÁNEA DE ALTA TENSIÓN

2.1 FÓRMULAS GENERALES

Emplearemos las siguientes:

$$I = S \times 1000 / 1,732 \times U = \text{Amperios (A)}$$

$$e = 1.732 \times I [(L \times \text{Cos} \varphi / k \times s \times n) + (X_u \times L \times \text{Sen} \varphi / 1000 \times n)] = \text{voltios (V)}$$

En donde:

I = Intensidad en Amperios.

e = Caída de tensión en Voltios.

S = Potencia de cálculo en kVA.

U = Tensión de servicio en voltios.

s = Sección del conductor en mm².

L = Longitud de cálculo en metros.

K = Conductividad.

Cos φ = Coseno de φ . Factor de potencia.

X_u = Reactancia por unidad de longitud en mΩ/m.

n = N° de conductores por fase.

Fórmula Conductividad Eléctrica

$$K = 1/\rho$$

$$\rho = \rho_{20}[1 + \alpha (T - 20)]$$

$$T = T_0 + [(T_{\text{max}} - T_0) (I/I_{\text{max}})^2]$$

Siendo,

K = Conductividad del conductor a la temperatura T.

ρ = Resistividad del conductor a la temperatura T.

ρ_{20} = Resistividad del conductor a 20°C. (Conductores bimetalicos, $\rho_{20} = \text{Stotal}/\Sigma(s/\rho)$, siendo ρ y s la resistividad y sección de los distintos metales que componen el conductor)

$$\text{Cu} = 0.017241 \text{ ohmiosxmm}^2/\text{m}$$

$$\text{Al} = 0.028264 \text{ ohmiosxmm}^2/\text{m}$$

$$\text{AlMgSi} = 0.03250 \text{ ohmiosxmm}^2/\text{m}$$

$$\text{Ac (Acero)} = 0.192 \text{ ohmiosxmm}^2/\text{m}$$

$$\text{Ac-Al (Acero recubierto Al)} = 0.0848 \text{ ohmiosxmm}^2/\text{m}$$

α = Coeficiente de temperatura:

$C_u = 0.003929$

Al y demás conductores = 0.004032

T = Temperatura del conductor (°C).

T_0 = Temperatura ambiente (°C):

Cables enterrados = 25°C

Cables al aire = 40°C

T_{max} = Temperatura máxima admisible del conductor (°C):

XLPE, EPR = 90°C

HEPR = 90°C (105°C, $U_0/U \leq 18/30$ kv)

PVC = 70°C

Conductores Recubiertos = 90°C

Conductores Desnudos = 85°C

I = Intensidad prevista por el conductor (A).

I_{max} = Intensidad máxima admisible del conductor (A).

2.2 RED ALTA TENSIÓN 1

Las características generales de la red son:

Tensión(V): 20000

C.d.t. máx.(%): 5

$\cos \varphi$: 0,8

Coef. Simultaneidad: 1

A continuación se presentan los resultados obtenidos para las distintas ramas y nudos:

Línea	Nudo Orig.	Nudo Dest.	Long. (m)	Metal/ Xu (mΩ/m)	Canal.	Designación	Polar.	I. Cálculo (A)	Sección (mm ²)	D.tubo (mm)	I. Admisi. (A)/Fci
1	APOY O I-DE	APOYO 1	6	Al-Ac/0,33	Desnudos	LA-56 (47-AL1/8-ST1A)	Unip.	1,44	3x54,6		199/1
2	APOY O 1	APOYO CTI	370	Al/0,15	Dir.Ent.	HEPRZ1 12/20 H16	Unip.	1,44	3x95		215/1

Nudo	C.d.t. (V)	Tensión Nudo (V)	C.d.t. (%)	Carga Nudo
APOYO I-DE	0	20.000	0	1,443 A(50 kVA)
APOYO 1	0,007	19.999,994	0	0 A(0 kVA)
APOYO CTI	0,315	19.999,686	0,002*	-1,443 A(-50 KVA)

NOTA:

- * Nudo de mayor c.d.t.

A continuación se muestran las pérdidas de potencia activa en kW.

Linea	Nudo Orig.	Nudo Dest.	Pérdida Potencia Activa Rama. $3RI^2(kW)$	Pérdida Potencia Activa Total Itinerario. $3RI^2(kW)$
1	APOYO I-DE	APOYO 1	0	
2	APOYO 1	APOYO CTI	0,001	0,001

Caida de tensión total en los distintos itinerarios:

APOYO I-DE-APOYO 1-APOYO CTI = 0 %

Según la configuración de la red, se obtienen los siguientes resultados del cálculo a cortocircuito:

$S_{cc} = 250$ MVA.

$U = 20$ kV.

$t_{cc} = 0,5$ s.

$I_{pccM} = 7.216,88$ A.

Linea	Nudo Orig.	Nudo Dest.	Sección (mm ²)	I_{cccs} (A)	Prot. térmica/ I_n	PdeC (kA)
1	APOYO I-DE	APOYO 1	3x116,2	22.184,77		
2	APOYO 1	APOYO CTI	3x95	11.957,18		

Cálculo de Cortocircuito en Pantallas:

Datos generales:

I_{pcc} en la pantalla = 1.000 A.

Tiempo de duración c.c. en la pantalla = 1 s.

Resultados:

Sección pantalla = 16 mm².

I_{cc} admisible en pantalla = 3.130 A.

3. CALCULOS CENTRO DE TRANSFORMACIÓN

3.1 Intensidad en alta tensión

En un transformador trifásico la intensidad del circuito primario I_p viene dada por la expresión:

$$I_p = S / (1,732 \cdot U_p) ; \text{ siendo:}$$

S = Potencia del transformador en kVA.

U_p = Tensión compuesta primaria en kV.

I_p = Intensidad primaria en A.

Sustituyendo valores:

Transformador	Potencia (kVA)	U_p (kV)	I_p (A)
trafo 1	50	20	1.44

3.2 Intensidad en baja tensión

En un transformador trifásico la intensidad del circuito secundario I_s viene dada por la expresión:

$$I_s = (S \cdot 1000) / (1,732 \cdot U_s) ; \text{ siendo:}$$

S = Potencia del transformador en kVA.

U_s = Tensión compuesta secundaria en V.

I_s = Intensidad secundaria en A.

Sustituyendo valores:

Transformador	Potencia (kVA)	U_s (V)	I_s (A)
trafo 1	50	400	72.17

3.3 Cortocircuito

3.3.1 Observaciones

Para el cálculo de la intensidad primaria de cortocircuito se tendrá en cuenta una potencia de cortocircuito de 350 MVA en la red de distribución, dato proporcionado por la Cía suministradora.

3.3.2 Cálculo de corrientes de cortocircuito

Para el cálculo de las corrientes de cortocircuito utilizaremos las siguientes expresiones:

- Intensidad primaria para cortocircuito en el lado de Alta Tensión:

$$I_{ccp} = S_{cc} / (1,732 \cdot U_p) ; \text{ siendo:}$$

S_{cc} = Potencia de cortocircuito de la red en MVA.

U_p = Tensión compuesta primaria en kV.

I_{ccp} = Intensidad de cortocircuito primaria en kA.

- Intensidad secundaria para cortocircuito en el lado de Baja Tensión (despreciando la impedancia de la red de Alta Tensión):

$$I_{ccs} = (100 \cdot S) / (1,732 \cdot U_{cc} (\%) \cdot U_s) ; \text{ siendo:}$$

S = Potencia del transformador en kVA.

$U_{cc} (\%)$ = Tensión de cortocircuito en % del transformador.

U_s = Tensión compuesta en carga en el secundario en V.

I_{ccs} = Intensidad de cortocircuito secundaria en kA.

3.3.3 Cortocircuito en el lado de Alta Tensión

Utilizando las expresiones del apartado 3.2.

S_{cc} (MVA)	U_p (kV)	I_{ccp} (kA)
350	20	10.1

3.3.4 Cortocircuito en el lado de Baja Tensión

Utilizando las expresiones del apartado 3.2.

Transformador	Potencia (kVA)	U_s (V)	U_{cc} (%)	I_{ccs} (kA)
trafo 1	50	400	4	1.8

3.4 Comprobación por densidad de corriente

La intensidad de paso por el embarrado ha sido calculada en el apartado 1.

La densidad de corriente es :

$$d = 1.44 / 113 = 0.01 \text{ A / mm}^2, \text{ muy inferior a la admisible por el conductor que es de } 4.05 \text{ A / mm}^2.$$

3.5 Comprobación por sollicitación electrodinámica

La resistencia mecánica de los conductores deberá verificar, en caso de cortocircuito que:

$$\sigma_{\text{máx}} \geq (I_{ccp}^2 \cdot L^2) / (60 \cdot d \cdot W), \text{ siendo:}$$

$\sigma_{\text{máx}}$ = Valor de la carga de rotura de tracción del material de los conductores. Para cobre semiduro 2800 Kg / cm².

I_{ccp} = Intensidad permanente de cortocircuito trifásico, en kA.

L = Separación longitudinal entre apoyos, en cm.

d = Separación entre fases, en cm.

W = Módulo resistente de los conductores, en cm³.

Así pues se tendrá:

$$I_{ccp} = 10.1 \text{ kA.}$$

$$L = 80 \text{ cm.}$$

$$d = 50 \text{ cm.}$$

$$W = (\pi \cdot \phi^3) / 32 = (\pi \times 1.2^3) / 32 = 0.17 \text{ cm}^3.$$

Sustituyendo valores:

$$(10.1^2 \cdot 80^2) / (60 \cdot 50 \cdot 0.17) = 1283.79 \text{ Kg / cm}^2 < 2800 \text{ Kg / cm}^2$$

3.6 Comprobación por sollicitación térmica a cortocircuito

La sobreintensidad máxima admisible en cortocircuito para el embarrado se determina:

$$I_{th} = \alpha \cdot S \cdot \sqrt{(\Delta T / t)}, \text{ siendo:}$$

I_{th} = Intensidad eficaz, en A.

α = 13 para el Cu.

S = Sección del embarrado, en mm^2 .

ΔT = Elevación o incremento máximo de temperatura, 150°C para Cu.

t = Tiempo de duración del cortocircuito, en s.

Así pues en nuestro caso se tendrá:

$$S = 113 \text{ mm}^2.$$

$$t = 0.7 \text{ s.}$$

Sustituyendo valores:

$$I_{th} = 13 \cdot 113 \cdot \sqrt{(150 / 0.7)} = 21503.96 \text{ A} = 21.5 \text{ kA} > 10.1 \text{ kA.}$$

3.7 Selección de las protecciones de alta y baja tensión

Protección en AT.

La protección contra sobreintensidades del transformador en AT se realiza utilizando un Seccionador con fusibles de expulsión XS cut-out de tensión asignada 24 kV y 200 A de intensidad asignada.

El calibre de los fusibles será de 6 A.

La protección contra sobretensiones del transformador en AT se realiza mediante autoválvulas de 24 kV de tensión asignada y una intensidad de descarga de 10 kA.

Protección en Baja Tensión.

En el circuito de baja tensión se instalará un armario que se colocará sobre el apoyo, el cual estará previsto para 2 salidas. La protección en baja tensión se realizará con cortacircuitos fusibles, con una intensidad nominal igual al valor de la intensidad nominal exigida a esa salida.

La descarga del trafo al cuadro de BT se realizará con conductores 0,6/1kV 3x150 Al/80 Alm cableados en haz con aislamiento de polietileno reticulado, instalados al aire cuya intensidad admisible a 40°C de temperatura ambiente es de 305 A.

En nuestro caso el número de haces es de 1.

3.8 Dimensionado de la ventilación del centro de transformación

Por tratarse de un transformador al aire sobre apoyo sin envolvente, no precisa dimensionado de la ventilación.

3.9 Dimensionado del pozo apagafuegos

Por tratarse de un transformador al aire sobre apoyo, sin envolvente, no precisa dimensionado del pozo apagafuegos.

3.10 Cálculo de las instalaciones de puesta a tierra

3.10.1 Investigación de las características del suelo

Según la investigación previa del terreno donde se instalará este Centro de Transformación, se determina una resistividad media superficial de 150 Ωm .

3.10.2 Determinación de las corrientes máximas de puesta a tierra y del tiempo máximo correspondiente a la eliminación del defecto

En instalaciones de Alta Tensión de tercera categoría los parámetros de la red que intervienen en los cálculos de faltas a tierras son:

Tipo de neutro

El neutro de la red puede estar aislado, rígidamente unido a tierra, o a través de impedancia (resistencia o reactancia), lo cual producirá una limitación de las corrientes de falta a tierra.

Tipo de protecciones en el origen de la línea

Cuando se produce un defecto, éste es eliminado mediante la apertura de un elemento de corte que actúa por indicación de un relé de intensidad, el cual puede actuar en un tiempo fijo (relé a tiempo independiente), o según una curva de tipo inverso (relé a tiempo dependiente).

Asimismo pueden existir reenganches posteriores al primer disparo que sólo influirán en los cálculos si se producen en un tiempo inferior a 0,5 s.

Según los datos de la red proporcionados por la compañía suministradora, se tiene:

- Intensidad máxima de defecto a tierra (Inicial), $I_{d\text{máx}}$ (A): 300.
- Duración de la falta.

Desconexión inicial:

Tiempo máximo de eliminación del defecto (s): 0.7.

3.10.3 Diseño de la instalación de tierra

Para los cálculos a realizar se emplearán los procedimientos del "Método de cálculo y proyecto de instalaciones de puesta a tierra para centros de transformación de tercera categoría", editado por UNESA.

TIERRA DE PROTECCIÓN.

Se conectarán a este sistema las partes metálicas de la instalación que no estén en tensión normalmente pero pueden estarlo por defectos de aislamiento, averías o causas fortuitas, tales como chasis y bastidores de los aparatos de maniobra, envolventes metálicas de las cabinas prefabricadas y carcasas de los transformadores.

TIERRA DE SERVICIO.

Se conectarán a este sistema el neutro del transformador y la tierra de los secundarios de los transformadores de tensión e intensidad de la celda de medida.

Para la puesta a tierra de servicio se utilizarán picas en hilera de diámetro 14 mm. y longitud 2 m., unidas mediante conductor desnudo de Cu de 50 mm² de sección. El valor de la resistencia de puesta a tierra de este electrodo deberá ser inferior a 37 Ω.

La conexión desde el centro hasta la primera pica del electrodo se realizará con cable de Cu de 50 mm², aislado de 0,6/1 kV bajo tubo plástico con grado de protección al impacto mecánico de 7 como mínimo.

3.10.4 Cálculo de la resistencia del sistema de tierra

Las características de la red de alimentación son:

- Tensión de servicio, U = 20000 V.
- Puesta a tierra del neutro:
 - Desconocida.
- Nivel de aislamiento de las instalaciones de Baja Tensión, U_{bt} = 10000 V.
- Características del terreno:
 - ρ terreno (Ωxm): 150.
 - ρ_H hormigón (Ωxm): 3000.

TIERRA DE PROTECCIÓN.

Para el cálculo de la resistencia de la puesta a tierra de las masas (R_t), la intensidad y tensión de defecto (I_d, U_E), se utilizarán las siguientes fórmulas:

- Resistencia del sistema de puesta a tierra, R_t:

$$R_t = K_r \cdot \rho \ (\Omega)$$

- Intensidad de defecto, I_d:

$$I_d = I_{d\text{máx}} \ (A)$$

- Aumento del potencial de tierra, U_E:

$$U_E = R_t \cdot I_d \ (V)$$

El electrodo adecuado para este caso tiene las siguientes propiedades:

- Configuración seleccionada: 20-20/5/42.
- Geometría: Anillo.
- Dimensiones (m): 2x2.
- Profundidad del electrodo (m): 0.5.
- Número de picas: 4.
- Longitud de las picas (m): 2.

Los parámetros característicos del electrodo son:

- De la resistencia, $K_r (\Omega/\Omega\text{xm}) = 0.135$.
- De la tensión de paso, $K_p (V/((\Omega\text{xm})A)) = 0.0335$.
- De la tensión de contacto exterior, $K_c (V/((\Omega\text{xm})A)) = 0.0723$.

Sustituyendo valores en las expresiones anteriores, se tiene:

$$R_t = K_r \cdot \rho = 0.135 \cdot 150 = 20.25 \Omega.$$

$$I_d = I_{d\text{máx}} = 300 \text{ A.}$$

$$U_E = R_t \cdot I_d = 20.25 \cdot 300 = 6075 \text{ V.}$$

TIERRA DE SERVICIO.

El electrodo adecuado para este caso tiene las siguientes propiedades:

- Configuración seleccionada: 5/32.
- Geometría: Picas en hilera.
- Profundidad del electrodo (m): 0.5.
- Número de picas: 3.
- Longitud de las picas (m): 2.
- Separación entre picas (m): 3.

Los parámetros característicos del electrodo son:

- De la resistencia, $K_r (\Omega/\Omega\text{xm}) = 0.135$.

Sustituyendo valores:

$$R_{t\text{NEUTRO}} = K_r \cdot \rho = 0.135 \cdot 150 = 20.25 \Omega.$$

3.10.5 Cálculo de las tensiones en el exterior de la instalación

Para evitar el peligro de la tensión de contacto, se debe instalar una losa de hormigón de espesor total 20 cm., como mínimo y que sobresalga 1,2 m. del borde de la base de la columna o poste. Dentro de esta losa (plataforma del operador) y hasta 1 m. del borde de la base de la columna o poste se embeberá un mallazo electrosoldado de 4 mm. de diámetro como mínimo formando una retícula de 0,30x0,30m. Este mallazo

debe conectarse a dos puntos opuestos de la puesta a tierra. El mallazo tendrá por encima al menos 10 cm. de hormigón.

Asimismo pueden adoptarse medidas de seguridad adicionales tales como recubrimiento de obra en apoyos metálicos hasta 3 m. de altura, o vallado de la plataforma del operador.

Todo ello encaminado a hacer inaccesibles las partes metálicas, susceptibles de quedar en tensión por defecto o avería, sobre todo desde fuera de la plataforma del operador evitando o haciendo muy difícil la aparición de tensiones de contacto.

Con estas medidas de seguridad, no será necesario calcular las tensiones de contacto en el exterior, ya que estas serán prácticamente nulas. Por otra parte, la tensión de paso en el exterior vendrá dada por las características del electrodo y la resistividad del terreno según la expresión:

$$U'p = Kp \cdot \rho \cdot Id = 0.0335 \cdot 150 \cdot 300 = 1507.5 \text{ V.}$$

3.10.6 Cálculo de las tensiones en el interior de la instalación

Para evitar el peligro de la tensión de contacto, se debe instalar una losa de hormigón de espesor total 20 cm., como mínimo y que sobresalga 1,2 m. del borde de la base de la columna o poste. Dentro de esta losa (plataforma del operador) y hasta 1 m. del borde de la base de la columna o poste se embeberá un mallazo electrosoldado de 4 mm. de diámetro como mínimo formando una retícula de 0,30x0,30m. Este mallazo debe conectarse a dos puntos opuestos de la puesta a tierra. El mallazo tendrá por encima al menos 10 cm. de hormigón.

Con esta medida se consigue que la persona que deba acceder a una parte que pueda quedar en tensión, de forma eventual, estará sobre una superficie equipotencial, con lo que desaparece el riesgo de la tensión de contacto y de paso interior.

De esta forma no será necesario el cálculo de las tensiones de contacto y de paso en el interior, ya que su valor será prácticamente cero.

Asimismo la existencia de una superficie equipotencial conectada al electrodo de tierra, hace que la tensión de paso en el acceso sea equivalente al valor de la tensión de contacto exterior.

$$U'p (\text{acc}) = Kc \cdot \rho \cdot Id = 0.0723 \cdot 150 \cdot 300 = 3253.5 \text{ V.}$$

3.10.7 Cálculo de las tensiones aplicadas

Para la obtención de los valores máximos admisibles de la tensión de paso exterior y en el acceso, se utilizan las siguientes expresiones:

$$Up = 10 \cdot Uca \cdot (1 + (2 \cdot Rac + 6 \cdot \rho_s \cdot Cs) / 1000) \text{ V.}$$

$$Up (\text{acc}) = 10 \cdot Uca \cdot (1 + (2 \cdot Rac + 3 \cdot \rho_s \cdot Cs + 3 \cdot \rho_H \cdot C_H) / 1000) \text{ V.}$$

$$Cs = 1 - 0,106 \cdot [(1 - \rho / \rho_s) / (2 \cdot hs + 0,106)].$$

$$C_H = 1 - 0,106 \cdot [(1 - \rho / \rho_H) / (2 \cdot h_H + 0,106)].$$

$$t = t' + t'' \text{ s.}$$

Siendo:

Up = Tensión de paso admisible en el exterior, en voltios.

$Up (\text{acc})$ = Tensión en el acceso admisible, en voltios.

Uca = Tensión de contacto aplicada admisible según ITC-RAT 13 (Tabla 1), en voltios.

Rac = Resistencias adicionales, como calzado, aislamiento de la torre, etc, en Ω .

Cs = Coeficiente reductor de la resistencia superficial del suelo.

C_H = Coeficiente reductor de la resistencia del hormigón.

hs = Espesor de la capa superficial del terreno, en m.

h_H = Espesor de la capa de hormigón, en m.

ρ = Resistividad natural del terreno, en Ωxm.

ρ_S = Resistividad superficial del suelo, en Ωxm.

ρ_H = Resistividad del hormigón, 3000 Ωxm.

t = Tiempo de duración de la falta, en segundos.

t' = Tiempo de desconexión inicial, en segundos.

t'' = Tiempo de la segunda desconexión, en segundos.

Según el punto 8.2. el tiempo de duración de la falta es:

$$t' = 0.7 \text{ s.}$$

$$t = t' = 0.7 \text{ s.}$$

Sustituyendo valores:

$$U_p = 10 \cdot U_{ca} \cdot (1 + (2 \cdot R_{ac} + 6 \cdot \rho_s \cdot C_s) / 1000) = 10 \cdot 165.2 \cdot (1 + (2 \cdot 2000 + 6 \cdot 150 \cdot 1) / 1000) = 9746.8 \text{ V.}$$

$$U_p (\text{acc}) = 10 \cdot U_{ca} \cdot (1 + (2 \cdot R_{ac} + 3 \cdot \rho_s \cdot C_s + 3 \cdot \rho_H \cdot C_H) / 1000) = 10 \cdot 165.2 \cdot (1 + (2 \cdot 2000 + 3 \cdot 150 \cdot 1 + 3 \cdot 3000 \cdot 0.67) / 1000) = 18978.56 \text{ V.}$$

$$C_s = 1 - 0,106 \cdot [(1 - \rho / \rho_s) / (2 \cdot h_s + 0,106)] = 1 - 0,106 \cdot [(1 - 150 / 150) / (2 \cdot 0.1 + 0,106)] = 1$$

$$C_H = 1 - 0,106 \cdot [(1 - \rho / \rho_H) / (2 \cdot h_H + 0,106)] = 1 - 0,106 \cdot [(1 - 150 / 3000) / (2 \cdot 0.1 + 0,106)] = 0.67$$

Los resultados obtenidos se presentan en la siguiente tabla:

Tensión de paso en el exterior y de paso en el acceso.

Concepto	Valor calculado	Condición	Valor admisible
Tensión de paso en el exterior	U'p = 1507.5 V.	≤	U _p = 9746.8 V.
Tensión de paso en el acceso	U'p (acc) = 3253.5 V.	≤	U _p (acc) = 18978.56 V.

Tensión e intensidad de defecto.

Concepto	Valor calculado	Condición	Valor admisible
Aumento del potencial de tierra	U _E = 6075 V.	≤	U _{bt} = 10000 V.
Intensidad de defecto	I _d = 300 A.	>	

3.10.8 Investigación de las tensiones transferibles al exterior

Al no existir medios de transferencia de tensiones al exterior no se considera necesario un estudio para su reducción o eliminación.

No obstante, para garantizar que el sistema de puesta a tierra de servicio no alcance tensiones elevadas cuando se produce un defecto, existirá una distancia de separación mínima (Dn-p), entre los electrodos de los sistemas de puesta a tierra de protección y de servicio.

$$Dn-p \geq (\rho \cdot Id) / (2000 \cdot \pi) = (150 \cdot 300) / (2000 \cdot \pi) = 7.16 \text{ m.}$$

Siendo:

ρ = Resistividad del terreno en Ωm .

Id = Intensidad de defecto en A.

La conexión desde el centro hasta la primera pica del electrodo de servicio se realizará con cable de Cu de 50 mm², aislado de 0,6/1 kV bajo tubo plástico con grado de protección al impacto mecánico de 7 como mínimo.

3.10.9 Corrección del diseño inicial

No se considera necesario la corrección del sistema proyectado según se pone de manifiesto en las tablas del punto 8.7.

En Albacete, Abril de 2022

El Ing. Téc. Industrial



Manuel Hidalgo Esteban

Colegiado nº 20.551

ANEJO Nº 2: ESTUDIO BÁSICO DE SEGURIDAD Y SALUD

ÍNDICE DEL DOCUMENTO:

1. PREVENCIÓN DE RIESGOS LABORALES.....	3
1.1 INTRODUCCIÓN.....	3
1.2 DERECHOS Y OBLIGACIONES.....	3
1.2.1 <i>Derecho a la protección frente a los riesgos laborales.....</i>	<i>3</i>
1.2.2 <i>Principios de la acción preventiva.....</i>	<i>3</i>
1.2.3 <i>Evaluación de los riesgos.....</i>	<i>4</i>
1.2.4 <i>Equipos de trabajo y medios de protección.....</i>	<i>5</i>
1.2.5 <i>Información, consulta y participación de los trabajadores.....</i>	<i>5</i>
1.2.6 <i>Formación de los trabajadores.....</i>	<i>5</i>
1.2.7 <i>Medidas de emergencia.....</i>	<i>5</i>
1.2.8 <i>Riesgo grave e inminente.....</i>	<i>6</i>
1.2.9 <i>Vigilancia de la salud.....</i>	<i>6</i>
1.2.10 <i>Documentación.....</i>	<i>6</i>
1.2.11 <i>Coordinación de actividades empresariales.....</i>	<i>6</i>
1.2.12 <i>Protección de trabajadores especialmente sensibles a determinados riesgos.....</i>	<i>6</i>
1.2.13 <i>Protección de la maternidad.....</i>	<i>6</i>
1.2.14 <i>Protección de los menores.....</i>	<i>7</i>
1.2.15 <i>Relaciones de trabajo temporales, de duración determinada y en empresas de trabajo temporal.....</i>	<i>7</i>
1.2.16 <i>Obligaciones de los trabajadores en materia de prevención de riesgos.....</i>	<i>7</i>
1.3 SERVICIOS DE PREVENCIÓN.....	7
1.3.1 <i>Protección y prevención de riesgos profesionales.....</i>	<i>7</i>
1.3.2 <i>Servicios de prevención.....</i>	<i>8</i>
1.4 CONSULTA Y PARTICIPACIÓN DE LOS TRABAJADORES.....	8
1.4.1 <i>Consulta de los trabajadores.....</i>	<i>8</i>
1.4.2 <i>Derechos de participación y representación.....</i>	<i>8</i>
1.4.3 <i>Delegados de prevención.....</i>	<i>8</i>
2. DISPOSICIONES MÍNIMAS EN MATERIA DE SEÑALIZACIÓN DE SEGURIDAD Y SALUD EN EL TRABAJO.....	9
2.1 INTRODUCCIÓN.....	9
2.2 OBLIGACIÓN GENERAL DEL EMPRESARIO.....	9
3. DISPOSICIONES MÍNIMAS DE SEGURIDAD Y SALUD PARA LA UTILIZACIÓN POR LOS TRABAJADORES DE LOS EQUIPOS DE TRABAJO.....	10
3.1 INTRODUCCIÓN.....	10
3.2 OBLIGACIÓN GENERAL DEL EMPRESARIO.....	10
3.2.1 <i>Disposiciones mínimas generales aplicables a los equipos de trabajo.....</i>	<i>11</i>
3.2.2 <i>Disposiciones mínimas adicionales aplicables a los equipos de trabajo móviles... ..</i>	<i>12</i>
3.2.3 <i>Disposiciones mínimas adicionales aplicables a los equipos de trabajo para elevación de cargas.....</i>	<i>12</i>
3.2.4 <i>Disposiciones mínimas adicionales aplicables a los equipos de trabajo para movimiento de tierras y maquinaria pesada en general.....</i>	<i>12</i>
3.2.5 <i>Disposiciones mínimas adicionales aplicables a la maquinaria herramienta.....</i>	<i>13</i>
4. DISPOSICIONES MÍNIMAS DE SEGURIDAD Y SALUD EN LAS OBRAS DE CONSTRUCCIÓN.....	14
4.1 INTRODUCCIÓN.....	14
4.2 ESTUDIO BÁSICO DE SEGURIDAD Y SALUD.....	15
4.2.1 <i>Riesgos más frecuentes en las obras de construcción.....</i>	<i>15</i>

4.2.2	Medidas preventivas de carácter general.	16
4.2.3	Medidas preventivas de carácter particular para cada oficio.	17
4.3	DISPOSICIONES ESPECÍFICAS DE SEGURIDAD Y SALUD DURANTE LA EJECUCIÓN DE LAS OBRAS.	26
5.	DISPOSICIONES MÍNIMAS DE SEGURIDAD Y SALUD RELATIVAS A LA UTILIZACIÓN POR LOS TRABAJADORES DE EQUIPOS DE PROTECCIÓN INDIVIDUAL.	27
5.1	INTRODUCCIÓN.	27
5.2	OBLIGACIONES GENERALES DEL EMPRESARIO.	27
5.2.1	Protectores de la cabeza.	27
5.2.2	Protectores de manos y brazos.	27
5.2.3	Protectores de pies y piernas.	27
5.2.4	Protectores del cuerpo.	27
5.2.5	Equipos adicionales de protección para trabajos en la proximidad de instalaciones eléctricas de alta tensión.	28

1. PREVENCIÓN DE RIESGOS LABORALES.

1.1 INTRODUCCIÓN.

La ley **31/1995**, de 8 de noviembre de 1995, de **Prevención de Riesgos Laborales** tiene por objeto la determinación del cuerpo básico de garantías y responsabilidades preciso para establecer un adecuado nivel de protección de la salud de los trabajadores frente a los *riesgos derivados de las condiciones de trabajo*.

Como ley establece un marco legal a partir del cual las **normas reglamentarias** irán fijando y concretando los aspectos más técnicos de las medidas preventivas.

Estas normas complementarias quedan resumidas a continuación:

- Disposiciones mínimas de seguridad y salud en los lugares de trabajo.
- Disposiciones mínimas de seguridad y salud para la utilización por los trabajadores de los equipos de trabajo.
- Disposiciones mínimas de seguridad y salud en las obras de construcción.
- Disposiciones mínimas de seguridad y salud relativas a la utilización por los trabajadores de equipos de protección individual.

1.2 DERECHOS Y OBLIGACIONES.

1.2.1 Derecho a la protección frente a los riesgos laborales.

Los trabajadores tienen derecho a una protección eficaz en materia de seguridad y salud en el trabajo.

A este efecto, el empresario realizará la prevención de los riesgos laborales mediante la adopción de cuantas medidas sean necesarias para la protección de la seguridad y la salud de los trabajadores, con las especialidades que se recogen en los artículos siguientes en materia de evaluación de riesgos, información, consulta, participación y formación de los trabajadores, actuación en casos de emergencia y de riesgo grave e inminente y vigilancia de la salud.

1.2.2 Principios de la acción preventiva.

El empresario aplicará las medidas preventivas pertinentes, con arreglo a los siguientes principios generales:

- Evitar los riesgos.
- Evaluar los riesgos que no se pueden evitar.
- Combatir los riesgos en su origen.
- Adaptar el trabajo a la persona, en particular en lo que respecta a la concepción de los puestos de trabajo, la organización del trabajo, las condiciones de trabajo, las relaciones sociales y la influencia de los factores ambientales en el trabajo.
- Adoptar medidas que antepongan la protección colectiva a la individual.
- Dar las debidas instrucciones a los trabajadores.
- Adoptar las medidas necesarias a fin de garantizar que sólo los trabajadores que hayan recibido información suficiente y adecuada puedan acceder a las zonas de riesgo grave y

específico.

- Prever las distracciones o imprudencias no temerarias que pudiera cometer el trabajador.

1.2.3 Evaluación de los riesgos.

La acción preventiva en la empresa se planificará por el empresario a partir de una evaluación inicial de los riesgos para la seguridad y la salud de los trabajadores, que se realizará, con carácter general, teniendo en cuenta la naturaleza de la actividad, y en relación con aquellos que estén expuestos a riesgos especiales. Igual evaluación deberá hacerse con ocasión de la elección de los equipos de trabajo, de las sustancias o preparados químicos y del acondicionamiento de los lugares de trabajo.

De alguna manera se podrían clasificar las causas de los riesgos en las categorías siguientes:

- Insuficiente calificación profesional del personal dirigente, jefes de equipo y obreros.
- Empleo de maquinaria y equipos en trabajos que no corresponden a la finalidad para la que fueron concebidos o a sus posibilidades.
- Negligencia en el manejo y conservación de las máquinas e instalaciones. Control deficiente en la explotación.
- Insuficiente instrucción del personal en materia de seguridad.

Referente a las máquinas herramienta, los riesgos que pueden surgir al manejarlas se pueden resumir en los siguientes puntos:

- Se puede producir un accidente o deterioro de una máquina si se pone en marcha sin conocer su modo de funcionamiento.
- La lubricación deficiente conduce a un desgaste prematuro por lo que los puntos de engrase manual deben ser engrasados regularmente.
- Puede haber ciertos riesgos si alguna palanca de la máquina no está en su posición correcta.
- El resultado de un trabajo puede ser poco exacto si las guías de las máquinas se desgastan, y por ello hay que protegerlas contra la introducción de virutas.
- Puede haber riesgos mecánicos que se deriven fundamentalmente de los diversos movimientos que realicen las distintas partes de una máquina y que pueden provocar que el operario:
 - Entre en contacto con alguna parte de la máquina o ser atrapado entre ella y cualquier estructura fija o material.
 - Sea golpeado o arrastrado por cualquier parte en movimiento de la máquina.
 - Ser golpeado por elementos de la máquina que resulten proyectados.
 - Ser golpeado por otros materiales proyectados por la máquina.
- Puede haber riesgos no mecánicos tales como los derivados de la utilización de energía eléctrica, productos químicos, generación de ruido, vibraciones, radiaciones, etc.

Los movimientos peligrosos de las máquinas se clasifican en cuatro grupos:

- Movimientos de rotación. Son aquellos movimientos sobre un eje con independencia de la inclinación del mismo y aún cuando giren lentamente. Se clasifican en los siguientes grupos:

- Elementos considerados aisladamente tales como árboles de transmisión, vástagos, brocas, acoplamientos.
- Puntos de atrapamiento entre engranajes y ejes girando y otras fijas o dotadas de desplazamiento lateral a ellas.
- Movimientos alternativos y de traslación. El punto peligroso se sitúa en el lugar donde la pieza dotada de este tipo de movimiento se aproxima a otra pieza fija o móvil y la sobrepasa.
- Movimientos de traslación y rotación. Las conexiones de bielas y vástagos con ruedas y volantes son algunos de los mecanismos que generalmente están dotadas de este tipo de movimientos.
- Movimientos de oscilación. Las piezas dotadas de movimientos de oscilación pendular generan puntos de "tijera" entre ellas y otras piezas fijas.

Las actividades de prevención deberán ser modificadas cuando se aprecie por el empresario, como consecuencia de los controles periódicos previstos en el apartado anterior, su inadecuación a los fines de protección requeridos.

1.2.4 Equipos de trabajo y medios de protección.

Cuando la utilización de un equipo de trabajo pueda presentar un riesgo específico para la seguridad y la salud de los trabajadores, el empresario adoptará las medidas necesarias con el fin de que:

- La utilización del equipo de trabajo quede reservada a los encargados de dicha utilización.
- Los trabajos de reparación, transformación, mantenimiento o conservación sean realizados por los trabajadores específicamente capacitados para ello.

El empresario deberá proporcionar a sus trabajadores equipos de protección individual adecuados para el desempeño de sus funciones y velar por el uso efectivo de los mismos.

1.2.5 Información, consulta y participación de los trabajadores.

El empresario adoptará las medidas adecuadas para que los trabajadores reciban todas las informaciones necesarias en relación con:

- Los riesgos para la seguridad y la salud de los trabajadores en el trabajo.
- Las medidas y actividades de protección y prevención aplicables a los riesgos.

Los trabajadores tendrán derecho a efectuar propuestas al empresario, así como a los órganos competentes en esta materia, dirigidas a la mejora de los niveles de la protección de la seguridad y la salud en los lugares de trabajo, en materia de señalización en dichos lugares, en cuanto a la utilización por los trabajadores de los equipos de trabajo, en las obras de construcción y en cuanto a utilización por los trabajadores de equipos de protección individual.

1.2.6 Formación de los trabajadores.

El empresario deberá garantizar que cada trabajador reciba una formación teórica y práctica, suficiente y adecuada, en materia preventiva.

1.2.7 Medidas de emergencia.

El empresario, teniendo en cuenta el tamaño y la actividad de la empresa, así como la posible presencia de personas ajenas a la misma, deberá analizar las posibles situaciones de emergencia y adoptar las medidas necesarias en materia de primeros auxilios, lucha contra

incendios y evacuación de los trabajadores, designando para ello al personal encargado de poner en práctica estas medidas y comprobando periódicamente, en su caso, su correcto funcionamiento.

1.2.8 Riesgo grave e inminente.

Cuando los trabajadores estén expuestos a un riesgo grave e inminente con ocasión de su trabajo, el empresario estará obligado a:

- Informar lo antes posible a todos los trabajadores afectados acerca de la existencia de dicho riesgo y de las medidas adoptadas en materia de protección.
- Dar las instrucciones necesarias para que, en caso de peligro grave, inminente e inevitable, los trabajadores puedan interrumpir su actividad y además estar en condiciones, habida cuenta de sus conocimientos y de los medios técnicos puestos a su disposición, de adoptar las medidas necesarias para evitar las consecuencias de dicho peligro.

1.2.9 Vigilancia de la salud.

El empresario garantizará a los trabajadores a su servicio la vigilancia periódica de su estado de salud en función de los riesgos inherentes al trabajo, optando por la realización de aquellos reconocimientos o pruebas que causen las menores molestias al trabajador y que sean proporcionales al riesgo.

1.2.10 Documentación.

El empresario deberá elaborar y conservar a disposición de la autoridad laboral la siguiente documentación:

- Evaluación de los riesgos para la seguridad y salud en el trabajo, y planificación de la acción preventiva.
- Medidas de protección y prevención a adoptar.
- Resultado de los controles periódicos de las condiciones de trabajo.
- Práctica de los controles del estado de salud de los trabajadores.
- Relación de accidentes de trabajo y enfermedades profesionales que hayan causado al trabajador una incapacidad laboral superior a un día de trabajo.

1.2.11 Coordinación de actividades empresariales.

Cuando en un mismo centro de trabajo desarrollen actividades trabajadores de dos o más empresas, éstas deberán cooperar en la aplicación de la normativa sobre prevención de riesgos laborales.

1.2.12 Protección de trabajadores especialmente sensibles a determinados riesgos.

El empresario garantizará, evaluando los riesgos y adoptando las medidas preventivas necesarias, la protección de los trabajadores que, por sus propias características personales o estado biológico conocido, incluidos aquellos que tengan reconocida la situación de discapacidad física, psíquica o sensorial, sean específicamente sensibles a los riesgos derivados del trabajo.

1.2.13 Protección de la maternidad.

La evaluación de los riesgos deberá comprender la determinación de la naturaleza, el grado y la duración de la exposición de las trabajadoras en situación de embarazo o parto reciente, a agentes, procedimientos o condiciones de trabajo que puedan influir negativamente en la salud

de las trabajadoras o del feto, adoptando, en su caso, las medidas necesarias para evitar la exposición a dicho riesgo.

1.2.14 Protección de los menores.

Antes de la incorporación al trabajo de jóvenes menores de dieciocho años, y previamente a cualquier modificación importante de sus condiciones de trabajo, el empresario deberá efectuar una evaluación de los puestos de trabajo a desempeñar por los mismos, a fin de determinar la naturaleza, el grado y la duración de su exposición, teniendo especialmente en cuenta los riesgos derivados de su falta de experiencia, de su inmadurez para evaluar los riesgos existentes o potenciales y de su desarrollo todavía incompleto.

1.2.15 Relaciones de trabajo temporales, de duración determinada y en empresas de trabajo temporal.

Los trabajadores con relaciones de trabajo temporales o de duración determinada, así como los contratados por empresas de trabajo temporal, deberán disfrutar del mismo nivel de protección en materia de seguridad y salud que los restantes trabajadores de la empresa en la que prestan sus servicios.

1.2.16 Obligaciones de los trabajadores en materia de prevención de riesgos.

Corresponde a cada trabajador velar, según sus posibilidades y mediante el cumplimiento de las medidas de prevención que en cada caso sean adoptadas, por su propia seguridad y salud en el trabajo y por la de aquellas otras personas a las que pueda afectar su actividad profesional, a causa de sus actos y omisiones en el trabajo, de conformidad con su formación y las instrucciones del empresario.

Los trabajadores, con arreglo a su formación y siguiendo las instrucciones del empresario, deberán en particular:

- Usar adecuadamente, de acuerdo con su naturaleza y los riesgos previsibles, las máquinas, aparatos, herramientas, sustancias peligrosas, equipos de transporte y, en general, cualesquiera otros medios con los que desarrollen su actividad.
- Utilizar correctamente los medios y equipos de protección facilitados por el empresario.
- No poner fuera de funcionamiento y utilizar correctamente los dispositivos de seguridad existentes.
- Informar de inmediato un riesgo para la seguridad y la salud de los trabajadores.
- Contribuir al cumplimiento de las obligaciones establecidas por la autoridad competente.

1.3 SERVICIOS DE PREVENCIÓN.

1.3.1 Protección y prevención de riesgos profesionales.

En cumplimiento del deber de prevención de riesgos profesionales, el empresario designará uno o varios trabajadores para ocuparse de dicha actividad, constituirá un servicio de prevención o concertará dicho servicio con una entidad especializada ajena a la empresa.

Los trabajadores designados deberán tener la capacidad necesaria, disponer del tiempo y de los medios precisos y ser suficientes en número, teniendo en cuenta el tamaño de la empresa, así como los riesgos a que están expuestos los trabajadores.

En las empresas de menos de seis trabajadores, el empresario podrá asumir personalmente las funciones señaladas anteriormente, siempre que desarrolle de forma habitual su actividad en el

centro de trabajo y tenga capacidad necesaria.

El empresario que no hubiere concertado el Servicio de Prevención con una entidad especializada ajena a la empresa deberá someter su sistema de prevención al control de una auditoría o evaluación externa.

1.3.2 Servicios de prevención.

Si la designación de uno o varios trabajadores fuera insuficiente para la realización de las actividades de prevención, en función del tamaño de la empresa, de los riesgos a que están expuestos los trabajadores o de la peligrosidad de las actividades desarrolladas, el empresario deberá recurrir a uno o varios servicios de prevención propios o ajenos a la empresa, que colaborarán cuando sea necesario.

Se entenderá como servicio de prevención el conjunto de medios humanos y materiales necesarios para realizar las actividades preventivas a fin de garantizar la adecuada protección de la seguridad y la salud de los trabajadores, asesorando y asistiendo para ello al empresario, a los trabajadores y a sus representantes y a los órganos de representación especializados.

1.4 CONSULTA Y PARTICIPACIÓN DE LOS TRABAJADORES.

1.4.1 Consulta de los trabajadores.

El empresario deberá consultar a los trabajadores, con la debida antelación, la adopción de las decisiones relativas a:

- La planificación y la organización del trabajo en la empresa y la introducción de nuevas tecnologías, en todo lo relacionado con las consecuencias que éstas pudieran tener para la seguridad y la salud de los trabajadores.
- La organización y desarrollo de las actividades de protección de la salud y prevención de los riesgos profesionales en la empresa, incluida la designación de los trabajadores encargados de dichas actividades o el recurso a un servicio de prevención externo.
- La designación de los trabajadores encargados de las medidas de emergencia.
- El proyecto y la organización de la formación en materia preventiva.

1.4.2 Derechos de participación y representación.

Los trabajadores tienen derecho a participar en la empresa en las cuestiones relacionadas con la prevención de riesgos en el trabajo.

En las empresas o centros de trabajo que cuenten con seis o más trabajadores, la participación de éstos se canalizará a través de sus representantes y de la representación especializada.

1.4.3 Delegados de prevención.

Los Delegados de Prevención son los representantes de los trabajadores con funciones específicas en materia de prevención de riesgos en el trabajo. Serán designados por y entre los representantes del personal, con arreglo a la siguiente escala:

- De 50 a 100 trabajadores: 2 Delegados de Prevención.
- De 101 a 500 trabajadores: 3 Delegados de Prevención.
- De 501 a 1000 trabajadores: 4 Delegados de Prevención.

- De 1001 a 2000 trabajadores: 5 Delegados de Prevención.
- De 2001 a 3000 trabajadores: 6 Delegados de Prevención.
- De 3001 a 4000 trabajadores: 7 Delegados de Prevención.
- De 4001 en adelante: 8 Delegados de Prevención.

En las empresas de hasta treinta trabajadores el Delegado de Prevención será el Delegado de Personal. En las empresas de treinta y uno a cuarenta y nueve trabajadores habrá un Delegado de Prevención que será elegido por y entre los Delegados de Personal.

2. DISPOSICIONES MÍNIMAS EN MATERIA DE SEÑALIZACIÓN DE SEGURIDAD Y SALUD EN EL TRABAJO.

2.1 INTRODUCCIÓN.

La ley 31/1995, de 8 de noviembre de 1995, de Prevención de Riesgos Laborales es la norma legal por la que se determina el cuerpo básico de garantías y responsabilidades preciso para establecer un adecuado nivel de protección de la salud de los trabajadores frente a los *riesgos derivados de las condiciones de trabajo*.

De acuerdo con el artículo 6 de dicha ley, serán las **normas reglamentarias** las que fijarán las medidas mínimas que deben adoptarse para la adecuada protección de los trabajadores. Entre éstas se encuentran las destinadas a *garantizar que en los lugares de trabajo exista una adecuada señalización de seguridad y salud*, siempre que los riesgos no puedan evitarse o limitarse suficientemente a través de medios técnicos de protección colectiva.

Por todo lo expuesto, el Real Decreto **485/1997** de 14 de Abril de 1.997 establece las **disposiciones mínimas en materia de señalización de seguridad y de salud en el trabajo**, entendiéndose como tales aquellas señalizaciones que referidas a un objeto, actividad o situación determinada, proporcionen una indicación o una obligación relativa a la seguridad o la salud en el trabajo mediante una señal en forma de panel, un color, una señal luminosa o acústica, una comunicación verbal o una señal gestual.

2.2 OBLIGACIÓN GENERAL DEL EMPRESARIO.

La elección del tipo de señal y del número y emplazamiento de las señales o dispositivos de señalización a utilizar en cada caso se realizará de forma que la señalización resulte lo más eficaz posible, teniendo en cuenta:

- Las características de la señal.
- Los riesgos, elementos o circunstancias que hayan de señalizarse.
- La extensión de la zona a cubrir.
- El número de trabajadores afectados.

Para la señalización de desniveles, obstáculos u otros elementos que originen riesgo de caída de personas, choques o golpes, así como para la señalización de riesgo eléctrico, presencia de materias inflamables, tóxicas, corrosivas o riesgo biológico, podrá optarse por una señal de advertencia de forma triangular, con un pictograma característico de color negro sobre fondo amarillo y bordes negros.

Las vías de circulación de vehículos deberán estar delimitadas con claridad mediante franjas continuas de color blanco o amarillo.

Los equipos de protección contra incendios deberán ser de color rojo.

La señalización para la localización e identificación de las vías de evacuación y de los equipos de salvamento o socorro (botiquín portátil) se realizará mediante una señal de forma cuadrada o rectangular, con un pictograma característico de color blanco sobre fondo verde.

La señalización dirigida a alertar a los trabajadores o a terceros de la aparición de una situación de peligro y de la consiguiente y urgente necesidad de actuar de una forma determinada o de evacuar la zona de peligro, se realizará mediante una señal luminosa, una señal acústica o una comunicación verbal.

Los medios y dispositivos de señalización deberán ser limpiados, mantenidos y verificados regularmente.

3. DISPOSICIONES MÍNIMAS DE SEGURIDAD Y SALUD PARA LA UTILIZACIÓN POR LOS TRABAJADORES DE LOS EQUIPOS DE TRABAJO.

3.1 INTRODUCCIÓN.

La ley 31/1995, de 8 de noviembre de 1995, de Prevención de Riesgos Laborales es la norma legal por la que se determina el cuerpo básico de garantías y responsabilidades preciso para establecer un adecuado nivel de protección de la salud de los trabajadores frente a los *riesgos derivados de las condiciones de trabajo*.

De acuerdo con el artículo 6 de dicha ley, serán las **normas reglamentarias** las que fijarán las medidas mínimas que deben adoptarse para la adecuada protección de los trabajadores. Entre éstas se encuentran las destinadas a *garantizar que de la presencia o utilización de los equipos de trabajo puestos a disposición de los trabajadores en la empresa o centro de trabajo no se deriven riesgos para la seguridad o salud de los mismos*.

Por todo lo expuesto, el Real Decreto **1215/1997** de 18 de Julio de 1.997 establece las **disposiciones mínimas de seguridad y de salud para la utilización por los trabajadores de los equipos de trabajo**, entendiéndose como tales cualquier máquina, aparato, instrumento o instalación utilizado en el trabajo.

3.2 OBLIGACIÓN GENERAL DEL EMPRESARIO.

El empresario adoptará las medidas necesarias para que los equipos de trabajo que se pongan a disposición de los trabajadores sean adecuados al trabajo que deba realizarse y convenientemente adaptados al mismo, de forma que garanticen la seguridad y la salud de los trabajadores al utilizar dichos equipos.

Deberá utilizar únicamente equipos que satisfagan cualquier disposición legal o reglamentaria que les sea de aplicación.

Para la elección de los equipos de trabajo el empresario deberá tener en cuenta los siguientes factores:

- Las condiciones y características específicas del trabajo a desarrollar.
- Los riesgos existentes para la seguridad y salud de los trabajadores en el lugar de trabajo.
- En su caso, las adaptaciones necesarias para su utilización por trabajadores discapacitados.

Adoptará las medidas necesarias para que, mediante un mantenimiento adecuado, los equipos de trabajo se conserven durante todo el tiempo de utilización en unas condiciones adecuadas. Todas las operaciones de mantenimiento, ajuste, desbloqueo, revisión o reparación de los

equipos de trabajo se realizará tras haber parado o desconectado el equipo. Estas operaciones deberán ser encomendadas al personal especialmente capacitado para ello.

El empresario deberá garantizar que los trabajadores reciban una formación e información adecuadas a los riesgos derivados de los equipos de trabajo. La información, suministrada preferentemente por escrito, deberá contener, como mínimo, las indicaciones relativas a:

- Las condiciones y forma correcta de utilización de los equipos de trabajo, teniendo en cuenta las instrucciones del fabricante, así como las situaciones o formas de utilización anormales y peligrosas que puedan preverse.
- Las conclusiones que, en su caso, se puedan obtener de la experiencia adquirida en la utilización de los equipos de trabajo.

3.2.1 Disposiciones mínimas generales aplicables a los equipos de trabajo.

Los órganos de accionamiento de un equipo de trabajo que tengan alguna incidencia en la seguridad deberán ser claramente visibles e identificables y no deberán acarrear riesgos como consecuencia de una manipulación involuntaria.

Cada equipo de trabajo deberá estar provisto de un órgano de accionamiento que permita su parada total en condiciones de seguridad.

Cualquier equipo de trabajo que entrañe riesgo de caída de objetos o de proyecciones deberá estar provisto de dispositivos de protección adecuados a dichos riesgos.

Cualquier equipo de trabajo que entrañe riesgo por emanación de gases, vapores o líquidos o por emisión de polvo deberá estar provisto de dispositivos adecuados de captación o extracción cerca de la fuente emisora correspondiente.

Si fuera necesario para la seguridad o la salud de los trabajadores, los equipos de trabajo y sus elementos deberán estabilizarse por fijación o por otros medios.

Cuando los elementos móviles de un equipo de trabajo puedan entrañar riesgo de accidente por contacto mecánico, deberán ir equipados con resguardos o dispositivos que impidan el acceso a las zonas peligrosas.

Las zonas y puntos de trabajo o mantenimiento de un equipo de trabajo deberán estar adecuadamente iluminadas en función de las tareas que deban realizarse.

Las partes de un equipo de trabajo que alcancen temperaturas elevadas o muy bajas deberán estar protegidas cuando corresponda contra los riesgos de contacto o la proximidad de los trabajadores.

Todo equipo de trabajo deberá ser adecuado para proteger a los trabajadores expuestos contra el riesgo de contacto directo o indirecto de la electricidad y los que entrañen riesgo por ruido, vibraciones o radiaciones deberá disponer de las protecciones o dispositivos adecuados para limitar, en la medida de lo posible, la generación y propagación de estos agentes físicos.

Las herramientas manuales deberán estar construidas con materiales resistentes y la unión entre sus elementos deberá ser firme, de manera que se eviten las roturas o proyecciones de los mismos.

La utilización de todos estos equipos no podrá realizarse en contradicción con las instrucciones facilitadas por el fabricante, comprobándose antes del iniciar la tarea que todas sus protecciones y condiciones de uso son las adecuadas.

Deberán tomarse las medidas necesarias para evitar el atrapamiento del cabello, ropas de trabajo u otros objetos del trabajador, evitando, en cualquier caso, someter a los equipos a

sobrecargas, sobrepresiones, velocidades o tensiones excesivas.

3.2.2 Disposiciones mínimas adicionales aplicables a los equipos de trabajo móviles.

Los equipos con trabajadores transportados deberán evitar el contacto de éstos con ruedas y orugas y el aprisionamiento por las mismas. Para ello dispondrán de una estructura de protección que impida que el equipo de trabajo incline más de un cuarto de vuelta o una estructura que garantice un espacio suficiente alrededor de los trabajadores transportados cuando el equipo pueda inclinarse más de un cuarto de vuelta. No se requerirán estas estructuras de protección cuando el equipo de trabajo se encuentre estabilizado durante su empleo.

Las carretillas elevadoras deberán estar acondicionadas mediante la instalación de una cabina para el conductor, una estructura que impida que la carretilla vuelque, una estructura que garantice que, en caso de vuelco, quede espacio suficiente para el trabajador entre el suelo y determinadas partes de dicha carretilla y una estructura que mantenga al trabajador sobre el asiento de conducción en buenas condiciones.

Los equipos de trabajo automotores deberán contar con dispositivos de frenado y parada, con dispositivos para garantizar una visibilidad adecuada y con una señalización acústica de advertencia. En cualquier caso, su conducción estará reservada a los trabajadores que hayan recibido una información específica.

3.2.3 Disposiciones mínimas adicionales aplicables a los equipos de trabajo para elevación de cargas.

Deberán estar instalados firmemente, teniendo presente la carga que deban levantar y las tensiones inducidas en los puntos de suspensión o de fijación. En cualquier caso, los aparatos de izar estarán equipados con limitador del recorrido del carro y de los ganchos, los motores eléctricos estarán provistos de limitadores de altura y del peso, los ganchos de sujeción serán de acero con "pestillos de seguridad" y los carriles para desplazamiento estarán limitados a una distancia de 1 m de su término mediante topes de seguridad de final de carrera eléctricos.

Deberá figurar claramente la carga nominal.

Deberán instalarse de modo que se reduzca el riesgo de que la carga caiga en picado, se suelte o se desvíe involuntariamente de forma peligrosa. En cualquier caso, se evitará la presencia de trabajadores bajo las cargas suspendidas. Caso de ir equipadas con cabinas para trabajadores deberá evitarse la caída de éstas, su aplastamiento o choque.

Los trabajos de izado, transporte y descenso de cargas suspendidas, quedarán interrumpidos bajo régimen de vientos superiores a los 60 km/h.

3.2.4 Disposiciones mínimas adicionales aplicables a los equipos de trabajo para movimiento de tierras y maquinaria pesada en general.

Las máquinas para los movimientos de tierras estarán dotadas de faros de marcha hacia adelante y de retroceso, servofrenos, freno de mano, bocina automática de retroceso, retrovisores en ambos lados, pórtico de seguridad antivuelco y antiimpactos y un extintor.

Se prohíbe trabajar o permanecer dentro del radio de acción de la maquinaria de movimiento de tierras, para evitar los riesgos por atropello.

Durante el tiempo de parada de las máquinas se señalará su entorno con "señales de peligro", para evitar los riesgos por fallo de frenos o por atropello durante la puesta en marcha.

Si se produjese contacto con líneas eléctricas el maquinista permanecerá inmóvil en su puesto y solicitará auxilio por medio de las bocinas. De ser posible el salto sin riesgo de contacto eléctrico, el maquinista saltará fuera de la máquina sin tocar, al unísono, la máquina y el terreno.

Antes del abandono de la cabina, el maquinista habrá dejado en reposo, en contacto con el pavimento (la cuchilla, cazo, etc.), puesto el freno de mano y parado el motor extrayendo la llave de contacto para evitar los riesgos por fallos del sistema hidráulico.

Las pasarelas y peldaños de acceso para conducción o mantenimiento permanecerán limpios de gravas, barro y aceite, para evitar los riesgos de caída.

Se prohíbe el transporte de personas sobre las máquinas para el movimiento de tierras, para evitar los riesgos de caídas o de atropellos.

Se instalarán topes de seguridad de fin de recorrido, ante la coronación de los cortes (taludes o terraplenes) a los que debe aproximarse la maquinaria empleada en el movimiento de tierras, para evitar los riesgos por caída de la máquina.

Se señalarán los caminos de circulación interna mediante cuerda de banderolas y señales normalizadas de tráfico.

Se prohíbe el acopio de tierras a menos de 2 m. del borde de la excavación (como norma general).

No se debe fumar cuando se abastezca de combustible la máquina, pues podría inflamarse. Al realizar dicha tarea el motor deberá permanecer parado.

Se prohíbe realizar trabajos en un radio de 10 m entorno a las máquinas de hincado, en prevención de golpes y atropellos.

Las cintas transportadoras estarán dotadas de pasillo lateral de visita de 60 cm de anchura y barandillas de protección de éste de 90 cm de altura. Estarán dotadas de encauzadores antidesprendimientos de objetos por rebose de materiales. Bajo las cintas, en todo su recorrido, se instalarán bandejas de recogida de objetos desprendidos.

Los compresores serán de los llamados "silenciosos" en la intención de disminuir el nivel de ruido. La zona dedicada para la ubicación del compresor quedará acordonada en un radio de 4 m. Las mangueras estarán en perfectas condiciones de uso, es decir, sin grietas ni desgastes que puedan producir un reventón.

Cada tajo con martillos neumáticos, estará trabajado por dos cuadrillas que se turnarán cada hora, en prevención de lesiones por permanencia continuada recibiendo vibraciones. Los pisones mecánicos se guiarán avanzando frontalmente, evitando los desplazamientos laterales. Para realizar estas tareas se utilizará faja elástica de protección de cintura, muñequeras bien ajustadas, botas de seguridad, cascos antirruído y una mascarilla con filtro mecánico recambiable.

3.2.5 Disposiciones mínimas adicionales aplicables a la maquinaria herramienta.

Las máquinas-herramienta estarán protegidas eléctricamente mediante doble aislamiento y sus motores eléctricos estarán protegidos por la carcasa.

Las que tengan capacidad de corte tendrán el disco protegido mediante una carcasa antiproyecciones.

Las que se utilicen en ambientes inflamables o explosivos estarán protegidas mediante carcasas antideflagrantes. Se prohíbe la utilización de máquinas accionadas mediante combustibles líquidos en lugares cerrados o de ventilación insuficiente.

Se prohíbe trabajar sobre lugares encharcados, para evitar los riesgos de caídas y los eléctricos.

Para todas las tareas se dispondrá una iluminación adecuada, en torno a 100 lux.

En prevención de los riesgos por inhalación de polvo, se utilizarán en vía húmeda las herramientas que lo produzcan.

Las mesas de sierra circular, cortadoras de material cerámico y sierras de disco manual no se ubicarán a distancias inferiores a tres metros del borde de los forjados, con la excepción de los que estén claramente protegidos (redes o barandillas, petos de remate, etc). Bajo ningún concepto se retirará la protección del disco de corte, utilizándose en todo momento gafas de seguridad antiproyección de partículas. Como normal general, se deberán extraer los clavos o partes metálicas hincadas en el elemento a cortar.

Con las pistolas fija-clavos no se realizarán disparos inclinados, se deberá verificar que no hay nadie al otro lado del objeto sobre el que se dispara, se evitará clavar sobre fábricas de ladrillo hueco y se asegurará el equilibrio de la persona antes de efectuar el disparo.

Para la utilización de los taladros portátiles y rozadoras eléctricas se elegirán siempre las brocas y discos adecuados al material a taladrar, se evitará realizar taladros en una sola maniobra y taladros o rozaduras inclinadas a pulso y se tratará no recalentar las brocas y discos.

Las pulidoras y abrillantadoras de suelos, lijadoras de madera y alisadoras mecánicas tendrán el manillar de manejo y control revestido de material aislante y estarán dotadas de aro de protección antiatrapamientos o abrasiones.

En las tareas de soldadura por arco eléctrico se utilizará yelmo del soldar o pantalla de mano, no se mirará directamente al arco voltaico, no se tocarán las piezas recientemente soldadas, se soldará en un lugar ventilado, se verificará la inexistencia de personas en el entorno vertical de puesto de trabajo, no se dejará directamente la pinza en el suelo o sobre la perfilería, se escogerá el electrodo adecuada para el cordón a ejecutar y se suspenderán los trabajos de soldadura con vientos superiores a 60 km/h y a la intemperie con régimen de lluvias.

En la soldadura oxiacetilénica (oxicorte) no se mezclarán botellas de gases distintos, éstas se transportarán sobre bateas enjauladas en posición vertical y atadas, no se ubicarán al sol ni en posición inclinada y los mecheros estarán dotados de válvulas antiretroceso de la llama. Si se desprenden pinturas se trabajará con mascarilla protectora y se hará al aire libre o en un local ventilado.

4. DISPOSICIONES MÍNIMAS DE SEGURIDAD Y SALUD EN LAS OBRAS DE CONSTRUCCIÓN.

4.1 INTRODUCCIÓN.

La ley 31/1995, de 8 de noviembre de 1995, de Prevención de Riesgos Laborales es la norma legal por la que se determina el cuerpo básico de garantías y responsabilidades preciso para establecer un adecuado nivel de protección de la salud de los trabajadores frente a los *riesgos derivados de las condiciones de trabajo*.

De acuerdo con el artículo 6 de dicha ley, serán las **normas reglamentarias** las que fijarán las medidas mínimas que deben adoptarse para la adecuada protección de los trabajadores. Entre éstas se encuentran necesariamente las destinadas a *garantizar la seguridad y la salud en las obras de construcción*.

Por todo lo expuesto, el Real Decreto **1627/1997** de 24 de Octubre de 1.997 establece las **disposiciones mínimas de seguridad y salud en las obras de construcción**, entendiéndose como tales cualquier obra, pública o privada, en la que se efectúen trabajos de construcción o ingeniería civil.

La obra en proyecto referente a la *Ejecución de una Edificación de uso Industrial o Comercial* se encuentra incluida en el **Anexo I** de dicha legislación, con la clasificación **a) Excavación, b) Movimiento de tierras, c) Construcción, d) Montaje y desmontaje de elementos**

prefabricados, e) Acondicionamiento o instalación, l) Trabajos de pintura y de limpieza y m) Saneamiento.

Al tratarse de una obra con las siguientes condiciones:

- a) El presupuesto de ejecución por contrata incluido en el proyecto es inferior a 450.759,08 euros.
- b) La duración estimada es inferior a 30 días laborables, no utilizándose en ningún momento a más de 20 trabajadores simultáneamente.
- c) El volumen de mano de obra estimada, entendiéndose por tal la suma de los días de trabajo del total de los trabajadores en la obra, es inferior a 500.

Por todo lo indicado, el promotor estará obligado a que en la fase de redacción del proyecto se elabore un **estudio básico de seguridad y salud**. Caso de superarse alguna de las condiciones citadas anteriormente deberá realizarse un estudio completo de seguridad y salud.

4.2 ESTUDIO BÁSICO DE SEGURIDAD Y SALUD.

4.2.1 Riesgos más frecuentes en las obras de construcción.

Los *Oficios* más comunes en las obras de construcción son los siguientes:

- Movimiento de tierras. Excavación de pozos y zanjas.
- Relleno de tierras.
- Encofrados.
- Trabajos con ferralla, manipulación y puesta en obra.
- Trabajos de manipulación del hormigón.
- Montaje de prefabricados.
- Albañilería.
- Cubiertas.
- Enfoscados y enlucidos.
- Carpintería de madera, metálica y cerrajería.
- Pintura y barnizados.
- Instalación eléctrica definitiva y provisional de obra.

Los *riesgos más frecuentes* durante estos oficios son los descritos a continuación:

- Deslizamientos, desprendimientos de tierras por diferentes motivos (no emplear el talud adecuado, por variación de la humedad del terreno, etc).
- Riesgos derivados del manejo de máquinas-herramienta y maquinaria pesada en general.
- Atropellos, colisiones, vuelcos y falsas maniobras de la maquinaria para movimiento de tierras.
- Caídas al mismo o distinto nivel de personas, materiales y útiles.
- Los derivados de los trabajos pulverulentos.
- Contactos con el hormigón (dermatitis por cementos, etc).
- Caída de los encofrados al vacío, caída de personal al caminar o trabajar sobre los fondillos de las vigas, pisadas sobre objetos punzantes, etc.
- Desprendimientos por mal apilado de la madera, planchas metálicas, etc.

- Cortes y heridas en manos y pies, aplastamientos, tropiezos y torceduras al caminar sobre las armaduras.
- Hundimientos, rotura o reventón de encofrados, fallos de entibaciones.
- Contactos con la energía eléctrica (directos e indirectos), electrocuciones, quemaduras, etc.
- Los derivados de la rotura fortuita de las planchas de vidrio.
- Cuerpos extraños en los ojos, etc.
- Agresión por ruido y vibraciones en todo el cuerpo.
- Microclima laboral (frío-calor), agresión por radiación ultravioleta, infrarroja.
- Agresión mecánica por proyección de partículas.
- Golpes.
- Cortes por objetos y/o herramientas.
- Incendio y explosiones.
- Riesgo por sobreesfuerzos musculares y malos gestos.
- Carga de trabajo física.
- Deficiente iluminación.
- Efecto psico-fisiológico de horarios y turno.

4.2.2 Medidas preventivas de carácter general.

Se establecerán a lo largo de la obra letreros divulgativos y señalización de los riesgos (vuelo, atropello, colisión, caída en altura, corriente eléctrica, peligro de incendio, materiales inflamables, prohibido fumar, etc), así como las medidas preventivas previstas (uso obligatorio del casco, uso obligatorio de las botas de seguridad, uso obligatorio de guantes, uso obligatorio de cinturón de seguridad, etc).

Se habilitarán zonas o estancias para el acopio de material y útiles (ferralla, perfilería metálica, piezas prefabricadas, carpintería metálica y de madera, vidrio, pinturas, barnices y disolventes, material eléctrico, aparatos sanitarios, tuberías, aparatos de calefacción y climatización, etc).

Se procurará que los trabajos se realicen en superficies secas y limpias, utilizando los elementos de protección personal, fundamentalmente calzado antideslizante reforzado para protección de golpes en los pies, casco de protección para la cabeza y cinturón de seguridad.

El transporte aéreo de materiales y útiles se hará suspendiéndolos desde dos puntos mediante eslingas, y se guiarán por tres operarios, dos de ellos guiarán la carga y el tercero ordenará las maniobras.

El transporte de elementos pesados (sacos de aglomerante, ladrillos, arenas, etc) se hará sobre carretilla de mano y así evitar sobreesfuerzos.

Los andamios sobre borriquetas, para trabajos en altura, tendrán siempre plataformas de trabajo de anchura no inferior a 60 cm (3 tablones trabados entre sí), prohibiéndose la formación de andamios mediante bidones, cajas de materiales, bañeras, etc.

Se tenderán cables de seguridad amarrados a elementos estructurales sólidos en los que enganchar el mosquetón del cinturón de seguridad de los operarios encargados de realizar trabajos en altura.

La distribución de máquinas, equipos y materiales en los locales de trabajo será la adecuada, delimitando las zonas de operación y paso, los espacios destinados a puestos de trabajo, las separaciones entre máquinas y equipos, etc.

El área de trabajo estará al alcance normal de la mano, sin necesidad de ejecutar movimientos forzados.

Se vigilarán los esfuerzos de torsión o de flexión del tronco, sobre todo si el cuerpo están en posición inestable.

Se evitarán las distancias demasiado grandes de elevación, descenso o transporte, así como un ritmo demasiado alto de trabajo.

Se tratará que la carga y su volumen permitan asirla con facilidad.

Se recomienda evitar los barrizales, en prevención de accidentes.

Se debe seleccionar la herramienta correcta para el trabajo a realizar, manteniéndola en buen estado y uso correcto de ésta. Después de realizar las tareas, se guardarán en lugar seguro.

La iluminación para desarrollar los oficios convenientemente oscilará en torno a los 100 lux.

Es conveniente que los vestidos estén configurados en varias capas al comprender entre ellas cantidades de aire que mejoran el aislamiento al frío. Empleo de guantes, botas y orejeras. Se resguardará al trabajador de vientos mediante apantallamientos y se evitará que la ropa de trabajo se empape de líquidos evaporables.

Si el trabajador sufriese estrés térmico se deben modificar las condiciones de trabajo, con el fin de disminuir su esfuerzo físico, mejorar la circulación de aire, apantallar el calor por radiación, dotar al trabajador de vestimenta adecuada (sombrero, gafas de sol, cremas y lociones solares), vigilar que la ingesta de agua tenga cantidades moderadas de sal y establecer descansos de recuperación si las soluciones anteriores no son suficientes.

El aporte alimentario calórico debe ser suficiente para compensar el gasto derivado de la actividad y de las contracciones musculares.

Para evitar el contacto eléctrico directo se utilizará el sistema de separación por distancia o alejamiento de las partes activas hasta una zona no accesible por el trabajador, interposición de obstáculos y/o barreras (armarios para cuadros eléctricos, tapas para interruptores, etc.) y recubrimiento o aislamiento de las partes activas.

Para evitar el contacto eléctrico indirecto se utilizará el sistema de puesta a tierra de las masas (conductores de protección, líneas de enlace con tierra y electrodos artificiales) y dispositivos de corte por intensidad de defecto (interruptores diferenciales de sensibilidad adecuada a las condiciones de humedad y resistencia de tierra de la instalación provisional).

Las vías y salidas de emergencia deberán permanecer expeditas y desembocar lo más directamente posible en una zona de seguridad.

El número, la distribución y las dimensiones de las vías y salidas de emergencia dependerán del uso, de los equipos y de las dimensiones de la obra y de los locales, así como el número máximo de personas que puedan estar presentes en ellos.

En caso de avería del sistema de alumbrado, las vías y salidas de emergencia que requieran iluminación deberán estar equipadas con iluminación de seguridad de suficiente intensidad.

Será responsabilidad del empresario garantizar que los primeros auxilios puedan prestarse en todo momento por personal con la suficiente formación para ello.

4.2.3 Medidas preventivas de carácter particular para cada oficio.

Movimiento de tierras. Excavación de pozos y zanjas.

Antes del inicio de los trabajos, se inspeccionará el tajo con el fin de detectar posibles grietas o movimientos del terreno.

Se prohibirá el acopio de tierras o de materiales a menos de dos metros del borde de la excavación, para evitar sobrecargas y posibles vuelcos del terreno, señalizándose además mediante una línea esta distancia de seguridad.

Se eliminarán todos los bolos o viseras de los frentes de la excavación que por su situación ofrezcan el riesgo de desprendimiento.

La maquinaria estará dotada de peldaños y asidero para subir o bajar de la cabina de control. No se utilizará como apoyo para subir a la cabina las llantas, cubiertas, cadenas y guardabarros.

Los desplazamientos por el interior de la obra se realizarán por caminos señalizados.

Se utilizarán redes tensas o mallazo electrosoldado situadas sobre los taludes, con un solape mínimo de 2 m.

La circulación de los vehículos se realizará a un máximo de aproximación al borde de la excavación no superior a los 3 m. para vehículos ligeros y de 4 m para pesados.

Se conservarán los caminos de circulación interna cubriendo baches, eliminando blandones y compactando mediante zavorras.

El acceso y salida de los pozos y zanjas se efectuará mediante una escalera sólida, anclada en la parte superior del pozo, que estará provista de zapatas antideslizantes.

Cuando la profundidad del pozo sea igual o superior a 1,5 m., se entibará (o encamisará) el perímetro en prevención de derrumbamientos.

Se efectuará el achique inmediato de las aguas que afloran (o caen) en el interior de las zanjas, para evitar que se altere la estabilidad de los taludes.

En presencia de líneas eléctricas en servicio se tendrán en cuenta las siguientes condiciones:

- Se procederá a solicitar de la compañía propietaria de la línea eléctrica el corte de fluido y puesta a tierra de los cables, antes de realizar los trabajos.
- La línea eléctrica que afecta a la obra será desviada de su actual trazado al límite marcado en los planos.
- La distancia de seguridad con respecto a las líneas eléctricas que cruzan la obra, queda fijada en 5 m., en zonas accesibles durante la construcción.
- Se prohíbe la utilización de cualquier calzado que no sea aislante de la electricidad en proximidad con la línea eléctrica.

Relleno de tierras.

Se prohíbe el transporte de personal fuera de la cabina de conducción y/o en número superior a los asientos existentes en el interior.

Se regarán periódicamente los tajos, las cargas y cajas de camión, para evitar las polvaredas. Especialmente si se debe conducir por vías públicas, calles y carreteras.

Se instalará, en el borde de los terraplenes de vertido, sólidos topes de limitación de recorrido para el vertido en retroceso.

Se prohíbe la permanencia de personas en un radio no inferior a los 5 m. en torno a las compactadoras y apisonadoras en funcionamiento.

Los vehículos de compactación y apisonado, irán provistos de cabina de seguridad de protección en caso de vuelco.

Encofrados.

Se prohíbe la permanencia de operarios en las zonas de batido de cargas durante las operaciones de izado de tablonas, sopandas, puntales y ferralla; igualmente se procederá durante la elevación de viguetas, nervios, armaduras, pilares, bovedillas, etc.

El ascenso y descenso del personal a los encofrados, se efectuará a través de escaleras de mano reglamentarias.

Se instalarán barandillas reglamentarias en los frentes de losas horizontales, para impedir la caída al vacío de las personas.

Los clavos o puntas existentes en la madera usada, se extraerán o remacharán, según casos.

Queda prohibido encofrar sin antes haber cubierto el riesgo de caída desde altura mediante la ubicación de redes de protección.

Trabajos con ferralla, manipulación y puesta en obra.

Los paquetes de redondos se almacenarán en posición horizontal sobre durmientes de madera capa a capa, evitándose las alturas de las pilas superiores al 1'50 m.

Se efectuará un barrido diario de puntas, alambres y recortes de ferralla en torno al banco (o bancos, borriquetas, etc.) de trabajo.

Queda prohibido el transporte aéreo de armaduras de pilares en posición vertical.

Se prohíbe trepar por las armaduras en cualquier caso.

Se prohíbe el montaje de zunchos perimetrales, sin antes estar correctamente instaladas las redes de protección.

Se evitará, en lo posible, caminar por los fondillos de los encofrados de jácenas o vigas.

Trabajos de manipulación del hormigón.

Se instalarán fuertes topes final de recorrido de los camiones hormigonera, en evitación de vuelcos.

Se prohíbe acercar las ruedas de los camiones hormigoneras a menos de 2 m. del borde de la excavación.

Se prohíbe cargar el cubo por encima de la carga máxima admisible de la grúa que lo sustenta.

Se procurará no golpear con el cubo los encofrados, ni las entibaciones.

La tubería de la bomba de hormigonado, se apoyará sobre caballetes, arriestrándose las partes susceptibles de movimiento.

Para vibrar el hormigón desde posiciones sobre la cimentación que se hormigona, se establecerán plataformas de trabajo móviles formadas por un mínimo de tres tablonas, que se dispondrán perpendicularmente al eje de la zanja o zapata.

El hormigonado y vibrado del hormigón de pilares, se realizará desde "castilletes de hormigonado"

En el momento en el que el forjado lo permita, se izará en torno a los huecos el peto definitivo de fábrica, en prevención de caídas al vacío.

Se prohíbe transitar pisando directamente sobre las bovedillas (cerámicas o de hormigón), en prevención de caídas a distinto nivel.

Montaje de elementos metálicos.

Los elementos metálicos (báculos, postes, etc) se apilarán ordenadamente sobre durmientes de madera de soporte de cargas, estableciendo capas hasta una altura no superior al 1'50 m.

Las operaciones de soldadura en altura, se realizarán desde el interior de una guindola de soldador, provista de una barandilla perimetral de 1 m. de altura formada por pasamanos, barra intermedia y rodapié. El soldador, además, amarrará el mosquetón del cinturón a un cable de seguridad, o a argollas soldadas a tal efecto en la perfilera.

Se prohíbe la permanencia de operarios dentro del radio de acción de cargas suspendidas.

Se prohíbe la permanencia de operarios directamente bajo tajos de soldadura.

El ascenso o descenso, se realizará mediante una escalera de mano provista de zapatas antideslizantes y ganchos de cuelgue e inmovilidad dispuestos de tal forma que sobrepase la escalera 1 m. la altura de desembarco.

El riesgo de caída al vacío se cubrirá mediante la utilización de redes de horca (o de bandeja).

Montaje de prefabricados.

El riesgo de caída desde altura, se evitará realizando los trabajos de recepción e instalación del prefabricado desde el interior de una plataforma de trabajo rodeada de barandillas de 90 cm., de altura, formadas por pasamanos, listón intermedio y rodapié de 15 cm., sobre andamios (metálicos, tubulares de borriquetas).

Se prohíbe trabajar o permanecer en lugares de tránsito de piezas suspendidas en prevención del riesgo de desplome.

Los prefabricados se acopiarán en posición horizontal sobre durmientes dispuestos por capas de tal forma que no dañen los elementos de enganche para su izado.

Se paralizará la labor de instalación de los prefabricados bajo régimen de vientos superiores a 60 Km/h.

Albañilería.

Los grandes huecos (patios) se cubrirán con una red horizontal instalada alternativamente cada dos plantas, para la prevención de caídas.

Se prohíbe concentrar las cargas de ladrillos sobre vanos. El acopio de palets, se realizará próximo a cada pilar, para evitar las sobrecargas de la estructura en los lugares de menor resistencia.

Los escombros y cascotes se evacuarán diariamente mediante trompas de vertido montadas al efecto, para evitar el riesgo de pisadas sobre materiales.

Las rampas de las escaleras estarán protegidas en su entorno por una barandilla sólida de 90 cm. de altura, formada por pasamanos, listón intermedio y rodapié de 15 cm.

Cubiertas.

El riesgo de caída al vacío, se controlará instalando redes de horca alrededor del edificio. No se permiten caídas sobre red superiores a los 6 m. de altura.

Se paralizarán los trabajos sobre las cubiertas bajo régimen de vientos superiores a 60 km/h., lluvia, helada y nieve.

Enfoscados y enlucidos.

Las "miras", reglas, tabloneros, etc., se cargarán a hombro en su caso, de tal forma que al caminar, el extremo que va por delante, se encuentre por encima de la altura del casco de quién lo transporta, para evitar los golpes a otros operarios, los tropezones entre obstáculos, etc.

Se acordonará la zona en la que pueda caer piedra durante las operaciones de proyección de "garbancillo" sobre morteros, mediante cinta de banderolas y letreros de prohibido el paso.

Carpintería de madera, metálica y cerrajería.

Los recortes de madera y metálicos, objetos punzantes, cascotes y serrín producidos durante los ajustes se recogerán y se eliminarán mediante las tolvas de vertido, o mediante bateas o plataformas emplintadas amarradas del gancho de la grúa.

Los cercos serán recibidos por un mínimo de una cuadrilla, en evitación de golpes, caídas y vuelcos.

Los listones horizontales inferiores contra deformaciones, se instalarán a una altura en torno a los 60 cm. Se ejecutarán en madera blanca, preferentemente, para hacerlos más visibles y evitar los accidentes por tropiezos.

El "cuelgue" de hojas de puertas o de ventanas, se efectuará por un mínimo de dos operarios, para evitar accidentes por desequilibrio, vuelco, golpes y caídas.

Pintura y barnizados.

Se prohíbe almacenar pinturas susceptibles de emanar vapores inflamables con los recipientes mal o incompletamente cerrados, para evitar accidentes por generación de atmósferas tóxicas o explosivas.

Se prohíbe realizar trabajos de soldadura y oxicorte en lugares próximos a los tajos en los que se empleen pinturas inflamables, para evitar el riesgo de explosión o de incendio.

Se tenderán redes horizontales sujetas a puntos firmes de la estructura, para evitar el riesgo de caída desde alturas.

Se prohíbe la conexión de aparatos de carga accionados eléctricamente (puentes grúa por ejemplo) durante las operaciones de pintura de carriles, soportes, topes, barandillas, etc., en prevención de atrapamientos o caídas desde altura.

Se prohíbe realizar "pruebas de funcionamiento" en las instalaciones, tuberías de presión, equipos motobombas, calderas, conductos, etc. durante los trabajos de pintura de señalización o de protección de conductos.

Instalación eléctrica provisional de obra.

El montaje de aparatos eléctricos será ejecutado por personal especialista, en prevención de los riesgos por montajes incorrectos.

El calibre o sección del cableado será siempre el adecuado para la carga eléctrica que ha de

soportar.

Los hilos tendrán la funda protectora aislante sin defectos apreciables (rasgones, repelones y asimilables). No se admitirán tramos defectuosos.

La distribución general desde el cuadro general de obra a los cuadros secundarios o de planta, se efectuará mediante manguera eléctrica antihumedad.

El tendido de los cables y mangueras, se efectuará a una altura mínima de 2 m. en los lugares peatonales y de 5 m. en los de vehículos, medidos sobre el nivel del pavimento.

Los empalmes provisionales entre mangueras, se ejecutarán mediante conexiones normalizadas estancas antihumedad.

Las mangueras de "alargadera" por ser provisionales y de corta estancia pueden llevarse tendidas por el suelo, pero arrimadas a los paramentos verticales.

Los interruptores se instalarán en el interior de cajas normalizadas, provistas de puerta de entrada con cerradura de seguridad.

Los cuadros eléctricos metálicos tendrán la carcasa conectada a tierra.

Los cuadros eléctricos se colgarán pendientes de tableros de madera recibidos a los paramentos verticales o bien a "pies derechos" firmes.

Las maniobras a ejecutar en el cuadro eléctrico general se efectuarán subido a una banqueta de maniobra o alfombrilla aislante.

Los cuadros eléctricos poseerán tomas de corriente para conexiones normalizadas blindadas para intemperie.

La tensión siempre estará en la clavija "hembra", nunca en la "macho", para evitar los contactos eléctricos directos.

Los interruptores diferenciales se instalarán de acuerdo con las siguientes sensibilidades:

300 mA. Alimentación a la maquinaria.

30 mA. Alimentación a la maquinaria como mejora del nivel de seguridad.

30 mA. Para las instalaciones eléctricas de alumbrado.

Las partes metálicas de todo equipo eléctrico dispondrán de toma de tierra.

El neutro de la instalación estará puesto a tierra.

La toma de tierra se efectuará a través de la pica o placa de cada cuadro general.

El hilo de toma de tierra, siempre estará protegido con macarrón en colores amarillo y verde. Se prohíbe expresamente utilizarlo para otros usos.

La iluminación mediante portátiles cumplirá la siguiente norma:

- Portalámparas estanco de seguridad con mango aislante, rejilla protectora de la bombilla dotada de gancho de cuelgue a la pared, manguera antihumedad, clavija de conexión normalizada estanca de seguridad, alimentados a 24 V.
- La iluminación de los tajos se situará a una altura en torno a los 2 m., medidos desde la superficie de apoyo de los operarios en el puesto de trabajo.

- La iluminación de los tajos, siempre que sea posible, se efectuará cruzada con el fin de disminuir sombras.
- Las zonas de paso de la obra, estarán permanentemente iluminadas evitando rincones oscuros.

No se permitirá las conexiones a tierra a través de conducciones de agua.

No se permitirá el tránsito de carretillas y personas sobre mangueras eléctricas, pueden pelarse y producir accidentes.

No se permitirá el tránsito bajo líneas eléctricas de las compañías con elementos longitudinales transportados a hombro (pértigas, reglas, escaleras de mano y asimilables). La inclinación de la pieza puede llegar a producir el contacto eléctrico.

4.2.4. MEDIDAS ESPECÍFICAS PARA TRABAJOS EN LA PROXIMIDAD DE INSTALACIONES ELÉCTRICAS DE ALTA TENSIÓN.

Los *Oficios más comunes* en las instalaciones de alta tensión son los siguientes.

- Instalación de apoyos metálicos o de hormigón.
- Instalación de conductores desnudos.
- Instalación de aisladores cerámicos.
- Instalación de crucetas metálicas.
- Instalación de aparatos de seccionamiento y corte (interruptores, seccionadores, fusibles, etc).
- Instalación de limitadores de sobretensión (autoválvulas pararrayos).
- Instalación de transformadores tipo intemperie sobre apoyos.
- Instalación de dispositivos antivibraciones.
- Medida de altura de conductores.
- Detección de partes en tensión.
- Instalación de conductores aislados en zanjas o galerías.
- Instalación de envolventes prefabricadas de hormigón.
- Instalación de celdas eléctricas (seccionamiento, protección, medida, etc).
- Instalación de transformadores en envolventes prefabricadas a nivel del terreno.
- Instalación de cuadros eléctricos y salidas en B.T.
- Interconexión entre elementos.
- Conexión y desconexión de líneas o equipos.
- Puestas a tierra y conexiones equipotenciales.
- Reparación, conservación o cambio de los elementos citados.

Los Riesgos más frecuentes durante estos oficios son los descritos a continuación.

- Deslizamientos, desprendimientos de tierras por diferentes motivos (no emplear el talud adecuado, por variación de la humedad del terreno, etc).
- Riesgos derivados del manejo de máquinas-herramienta y maquinaria pesada en general.
- Atropellos, colisiones, vuelcos y falsas maniobras de la maquinaria para movimiento de tierras.
- Caídas al mismo o distinto nivel de personas, materiales y útiles.
- Contactos con el hormigón (dermatitis por cementos, etc).
- Golpes.
- Cortes por objetos y/o herramientas.
- Arco eléctrico.
- Incendio y explosiones. Electrocutaciones y quemaduras.
- Ventilación e Iluminación.
- Riesgo por sobreesfuerzos musculares y malos gestos.
- Contacto o manipulación de los elementos aislantes de los transformadores (aceites minerales, aceites a la silicona y piraleno). El aceite mineral tiene un punto de inflamación relativamente bajo (130º) y produce humos densos y nocivos en la combustión. El aceite a la silicona posee un punto de inflamación más elevado (400º). El piraleno ataca la piel, ojos y mucosas, produce gases tóxicos a temperaturas normales y arde mezclado con otros productos.
- Contacto directo con una parte del cuerpo humano y contacto a través de útiles o herramientas.
- Contacto a través de maquinaria de gran altura.
- Maniobras en centros de transformación privados por personal con escaso o nulo conocimiento de la responsabilidad y riesgo de una instalación de alta tensión.
- Agresión de animales.

Las Medidas Preventivas de carácter general se describen a continuación.

Se realizará un diseño seguro y viable por parte del técnico proyectista.

Se inspeccionará el estado del terreno.

Se realizará el ascenso y descenso a zonas elevadas con medios y métodos seguros (escaleras adecuadas y sujetas por su parte superior).

Se evitarán posturas inestables con calzado y medios de trabajo adecuados.

Se utilizarán cuerdas y poleas (si fuese necesario) para subir y bajar materiales.

Se evitarán zonas de posible caída de objetos, respetando la señalización y delimitación.

No se almacenarán objetos en el interior del CT.

Se ubicarán protecciones frente a sobreintensidades y conraintencendios: fosos de recogida de aceites, muros cortafuegos, paredes, tabiques, pantallas, extintores fijos, etc.

Se evitarán derrames, suelos húmedos o resbaladizos (canalizaciones, desagües, pozos de evacuación, aislamientos, calzado antideslizante, etc).

Se utilizará un sistema de iluminación adecuado: focos luminosos correctamente colocados, interruptores próximos a las puertas de acceso, etc.

Se utilizará un sistema de ventilación adecuado: entradas de aire por la parte inferior y salidas en la superior, huecos de ventilación protegidos, salidas de ventilación que no molesten a los usuarios, etc.

La señalización será la idónea: puertas con rótulos indicativos, máquinas, celdas, paneles de cuadros y circuitos diferenciados y señalizados, carteles de advertencia de peligro en caso necesario, esquemas unifilares actualizados e instrucciones generales de servicio, carteles normalizados (normas de trabajo A.T., distancias de seguridad, primeros auxilios, etc).

Los trabajadores recibirán una formación específica referente a los riesgos en alta tensión.

Para evitar el riesgo de contacto eléctrico se alejarán las partes activas de la instalación a distancia suficiente del lugar donde las personas habitualmente se encuentran o circulan, se recubrirán las partes activas con aislamiento apropiado, de tal forma que conserven sus propiedades indefinidamente y que limiten la corriente de contacto a un valor inocuo (1 mA) y se interpondrán obstáculos aislantes de forma segura que impidan todo contacto accidental.

La distancia de seguridad para líneas eléctricas aéreas de alta tensión y los distintos elementos, como maquinaria, grúas, etc no será inferior a 3 m. Respecto a las edificaciones no será inferior a 5 m.

Conviene determinar con la suficiente antelación, al comenzar los trabajos o en la utilización de maquinaria móvil de gran altura, si existe el riesgo derivado de la proximidad de líneas eléctricas aéreas. Se indicarán dispositivos que limiten o indiquen la altura máxima permisible.

Será obligatorio el uso del cinturón de seguridad para los operarios encargados de realizar trabajos en altura.

Todos los apoyos, herrajes, autoválvulas, seccionadores de puesta a tierra y elementos metálicos en general estarán conectados a tierra, con el fin de evitar las tensiones de paso y de contacto sobre el cuerpo humano. La puesta a tierra del neutro de los transformadores será independiente de la especificada para herrajes. Ambas serán motivo de estudio en la fase de proyecto.

Es aconsejable que en centros de transformación el pavimento sea de hormigón ruleteado antideslizante y se ubique una capa de grava alrededor de ellos (en ambos casos se mejoran las tensiones de paso y de contacto).

Se evitará aumentar la resistividad superficial del terreno.

En centros de transformación tipo intemperie se revestirán los apoyos con obra de fábrica y mortero de hormigón hasta una altura de 2 m y se aislarán las empuñaduras de los mandos.

En centros de transformación interiores o prefabricados se colocarán suelos de láminas aislantes sobre el acabado de hormigón.

Las pantallas de protección contra contacto de las celdas, aparte de esta función, deben evitar posibles proyecciones de líquidos o gases en caso de explosión, para lo cual deberán ser de chapa y no de malla.

Los mandos de los interruptores, seccionadores, etc, deben estar emplazados en lugares de fácil manipulación, evitándose postura forzadas para el operador, teniendo en cuenta que éste lo hará desde el banquillo aislante.

Se realizarán enclavamientos mecánicos en las celdas, de puerta (se impide su apertura cuando el aparato principal está cerrado o la puesta a tierra desconectada), de maniobra (impide la maniobra del aparato principal y puesta a tierra con la puerta abierta), de puesta a tierra (impide el cierre de la puesta a tierra con el interruptor cerrado o viceversa), entre el seccionador y el interruptor (no se cierra el interruptor si el seccionador está abierto y conectado a tierra y no se abrirá el seccionador si el interruptor está cerrado) y enclavamiento del mando por candado.

Como recomendación, en las celdas se instalarán detectores de presencia de tensión y mallas protectoras quitamiedos para comprobación con pértiga.

En las celdas de transformador se utilizará una ventilación optimizada de mayor eficacia situando la salida de aire caliente en la parte superior de los paneles verticales. La dirección del flujo de aire será obligada a través del transformador.

El alumbrado de emergencia no estará concebido para trabajar en ningún centro de transformación, sólo para efectuar maniobras de rutina.

Los centros de transformación estarán dotados de cerradura con llave que impida el acceso a personas ajenas a la explotación.

Las maniobras en alta tensión se realizarán, por elemental que puedan ser, por un operador y su ayudante. Deben estar advertidos que los seccionadores no pueden ser maniobrados en carga. Antes de la entrada en un recinto en tensión deberán comprobar la ausencia de tensión mediante pértiga adecuada y de forma visible la apertura de un elemento de corte y la puesta a tierra y en cortocircuito del sistema. Para realizar todas las maniobras será obligatorio el uso de, al menos y a la vez, dos elementos de protección personal: pértiga, guantes y banqueta o alfombra aislante, conexión equipotencial del mando manual del aparato y plataforma de maniobras.

Se colocarán señales de seguridad adecuadas, delimitando la zona de trabajo.

4.3 DISPOSICIONES ESPECÍFICAS DE SEGURIDAD Y SALUD DURANTE LA EJECUCIÓN DE LAS OBRAS.

Cuando en la ejecución de la obra intervenga más de una empresa, o una empresa y trabajadores autónomos o diversos trabajadores autónomos, el promotor designará un *coordinador en materia de seguridad y salud durante la ejecución de la obra*, que será un técnico competente integrado en la dirección facultativa.

Cuando no sea necesaria la designación de coordinador, las funciones de éste serán asumidas por la dirección facultativa.

En aplicación del estudio básico de seguridad y salud, cada contratista elaborará un *plan de seguridad y salud en el trabajo* en el que se analicen, estudien, desarrollen y complementen las previsiones contenidas en el estudio desarrollado en el proyecto, en función de su propio sistema de ejecución de la obra.

Antes del comienzo de los trabajos, el promotor deberá efectuar un *aviso* a la autoridad laboral competente.

5. DISPOSICIONES MÍNIMAS DE SEGURIDAD Y SALUD RELATIVAS A LA UTILIZACIÓN POR LOS TRABAJADORES DE EQUIPOS DE PROTECCIÓN INDIVIDUAL.

5.1 INTRODUCCIÓN.

La ley 31/1995, de 8 de noviembre, de Prevención de Riesgos Laborales, determina el cuerpo básico de garantías y responsabilidades preciso para establecer un adecuado nivel de protección de la salud de los trabajadores frente a los riesgos derivados de las condiciones de trabajo.

Así son las **normas de desarrollo reglamentario** las que deben fijar las medidas mínimas que deben adoptarse para la adecuada protección de los trabajadores. Entre ellas se encuentran las destinadas a garantizar *la utilización por los trabajadores en el trabajo de equipos de protección individual* que los protejan adecuadamente de aquellos riesgos para su salud o su seguridad que *no puedan evitarse o limitarse* suficientemente mediante la utilización de medios de protección colectiva o la adopción de medidas de organización en el trabajo.

5.2 OBLIGACIONES GENERALES DEL EMPRESARIO.

Hará obligatorio el uso de los equipos de protección individual que a continuación se desarrollan.

5.2.1 Protectores de la cabeza.

- Cascos de seguridad, no metálicos, clase N, aislados para baja tensión, con el fin de proteger a los trabajadores de los posibles choques, impactos y contactos eléctricos.
- Protectores auditivos acoplables a los cascos de protección.
- Gafas de montura universal contra impactos y antipolvo.
- Mascarilla antipolvo con filtros protectores.
- Pantalla de protección para soldadura autógena y eléctrica.

5.2.2 Protectores de manos y brazos.

- Guantes contra las agresiones mecánicas (perforaciones, cortes, vibraciones).
- Guantes de goma finos, para operarios que trabajen con hormigón.
- Guantes dieléctricos para B.T.
- Guantes de soldador.
- Muñequeras.
- Mango aislante de protección en las herramientas.

5.2.3 Protectores de pies y piernas.

- Calzado provisto de suela y puntera de seguridad contra las agresiones mecánicas.
- Botas dieléctricas para B.T.
- Botas de protección impermeables.
- Polainas de soldador.
- Rodilleras.

5.2.4 Protectores del cuerpo.

- Crema de protección y pomadas.
- Chalecos, chaquetas y mandiles de cuero para protección de las agresiones mecánicas.
- Traje impermeable de trabajo.
- Cinturón de seguridad, de sujeción y caída, clase A.

- Fajas y cinturones antivibraciones.
- Pértiga de B.T.
- Banqueta aislante clase I para maniobra de B.T.
- Linterna individual de situación.
- Comprobador de tensión.

5.2.5 Equipos adicionales de protección para trabajos en la proximidad de instalaciones eléctricas de alta tensión.

- Casco de protección aislante clase E-AT.
- Guantes aislantes clase IV.
- Banqueta aislante de maniobra clase II-B o alfombra aislante para A.T.
- Pértiga detectora de tensión (salvamento y maniobra).
- Traje de protección de menos de 3 kg, bien ajustado al cuerpo y sin piezas descubiertas eléctricamente conductoras de la electricidad.
- Gafas de protección.
- Insuflador boca a boca.
- Tierra auxiliar.
- Esquema unifilar
- Placa de primeros auxilios.
- Placas de peligro de muerte y E.T.
- Material de señalización y delimitación (cintas, señales, etc).

En Albacete, Abril de 2022

El Ing. Téc. Industrial



Manuel Hidalgo Esteban

Colegiado nº 20.551

ANEJO Nº 3: PLAN DE GESTIÓN DE RESIDUOS PROCEDENTES DE LA CONSTRUCCIÓN

ÍNDICE DEL DOCUMENTO:

1. MEMORIA INFORMATIVA DEL ESTUDIO.....	2
2. DEFINICIONES.....	2
3. MEDIDAS PREVENCIÓN DE RESIDUOS.....	3
3.1 PREVENCIÓN EN TAREAS DE DERRIBO.....	3
3.2 PREVENCIÓN EN TUBERÍAS DE FIBROCEMENTO.....	4
3.3 PREVENCIÓN EN LA ADQUISICIÓN DE MATERIALES.....	4
3.4 PREVENCIÓN EN LA PUESTA EN OBRA	4
3.5 PREVENCIÓN EN EL ALMACENAMIENTO EN OBRA.....	5
4. CANTIDAD DE RESIDUOS.....	6
4.1 TIPOLOGÍA DE RESIDUOS SEGÚN CLASIFICACIÓN LER.....	6
5. MEDIDAS PARA LA SEPARACIÓN EN OBRA.....	7
6. DESTINO FINAL.....	8
7. PRESCRIPCIONES DEL PLIEGO SOBRE RESIDUOS	8
7.1 OBLIGACIONES AGENTES INTERVINIENTES	8
7.2 GESTIÓN DE RESIDUOS	8
7.3 DERRIBO Y DEMOLICIÓN.....	9
7.4 SEPARACIÓN.....	9
7.5 DOCUMENTACIÓN	10
8. NORMATIVA.....	11
9. PRESUPUESTO	11
10. FIANZA.....	12

1. MEMORIA INFORMATIVA DEL ESTUDIO

Se redacta este Estudio de Gestión de Residuos de Construcción y Demolición en cumplimiento del Real Decreto 105/2008, de 1 Febrero, por el que se regula la producción y gestión de los residuos de construcción y de demolición que establece, en su artículo 4, entre las obligaciones del productor de residuos de construcción y demolición la de incluir en proyecto de ejecución un Estudio de Gestión de Residuos de Construcción y Demolición que refleje cómo llevará a cabo las obligaciones que le incumban en relación con los residuos de construcción y demolición que se vayan a producir en la obra.

En base a este Estudio, el poseedor de residuos redactará un plan que será aprobado por la dirección facultativa y aceptado por la propiedad y pasará a formar parte de los documentos contractuales de la obra.

Este Estudio de Gestión los Residuos cuenta con el siguiente contenido:

- Estimación de la CANTIDAD, expresada en toneladas y en metros cúbicos, de los residuos de construcción y demolición que se generarán en la obra, codificados con arreglo a la lista europea de residuos publicada por Orden MAM/304/2002, por la que se publican las operaciones de valorización y eliminación de residuos y la lista europea de residuos.
- Relación de MEDIDAS para la PREVENCIÓN de residuos en la obra objeto del proyecto.
- Las operaciones de REUTILIZACIÓN, VALORIZACIÓN o ELIMINACIÓN a que se destinarán los residuos que se generarán en la obra.
- Las MEDIDAS para la SEPARACIÓN de los residuos en obra, en particular, para el cumplimiento por parte del poseedor de los residuos, de la obligación de separación establecida en el artículo 5 del citado Real Decreto 105/2008.
- Las prescripciones del PLIEGO de PRESCRIPCIONES técnicas particulares del proyecto, en relación con el almacenamiento, manejo, separación y, en su caso, otras operaciones de gestión de los residuos de construcción y demolición dentro de la obra.
- Una VALORACIÓN del coste previsto de la gestión de los residuos de construcción y demolición que formará parte del presupuesto del proyecto en capítulo independiente.
- En su caso, un INVENTARIO de los RESIDUOS PELIGROSOS que se generarán.
- Instalaciones previstas para el almacenamiento, manejo, separación y, en su caso, otras operaciones de gestión de los residuos de construcción y demolición dentro de la obra.

2. DEFINICIONES

Para un mejor entendimiento de este documento se realizan las siguientes definiciones dentro del ámbito de la gestión de residuos en obras de construcción y demolición:

- **Residuo:** Según la ley 22/2011 se define residuo a cualquier sustancia u objeto que su poseedor desecha o que tenga la intención u obligación de desechar.
- **Residuo peligroso:** Son materias que en cualquier estado físico o químico contienen elementos o sustancias que pueden representar un peligro para el medio ambiente, la salud humana o los recursos naturales. En última instancia, se considerarán residuos peligrosos los que presentan una o varias de las características peligrosas enumeradas en el anexo III de la Ley 22/2011 de Residuos, y aquél que pueda aprobar el Gobierno de conformidad con lo establecido en la normativa europea o en los convenios internacionales de la materia que sean de aplicación, así como los recipientes y envases que los hayan contenido.
- **Residuos no peligrosos:** Todos aquellos residuos no catalogados como tales según la definición anterior.
- **Residuo inerte:** Aquel residuo No Peligroso que no experimenta transformaciones físicas, químicas o biológicas significativas, no es soluble ni combustible, ni reacciona física ni químicamente ni de ninguna otra manera, no es biodegradable, no afecta

negativamente a otras materias con las cuales entra en contacto de forma que pueda dar lugar a contaminación del medio ambiente o perjudicar a la salud humana. La lixivialidad total, el contenido de contaminantes del residuo y la ecotoxicidad del lixiviado deberán ser insignificantes y en particular no deberán suponer un riesgo para la calidad de las aguas superficiales o subterráneas.

- **Residuo de construcción y demolición:** Cualquier sustancia u objeto que cumpliendo con la definición de residuo se genera en una obra de construcción y de demolición.
- **Código LER:** Código de 6 dígitos para identificar un residuo según la Orden MAM/304/2002.
- **Productor de residuos:** La persona física o jurídica titular de la licencia urbanística en una obra de construcción o demolición; en aquellas obras que no precisen de licencia urbanística, tendrá la consideración de productor de residuos la persona física o jurídica titular del bien inmueble objeto de una obra de construcción o demolición.
- **Poseedor de residuos de construcción y demolición:** la persona física o jurídica que tenga en su poder los residuos de construcción y demolición y que no ostente la condición de gestor de residuos. En todo caso, tendrá la consideración de poseedor la persona física o jurídica que ejecute la obra de construcción o demolición, tales como el constructor, los subcontratistas o los trabajadores autónomos. En todo caso, no tendrán la consideración de poseedor de residuos de construcción y demolición los trabajadores por cuenta ajena.
- **Volumen aparente:** volumen total de la masa de residuos en obra, espacio que ocupan acumulados sin compactar con los espacios vacíos que quedan incluidos entre medio. En última instancia, es el volumen que realmente ocupan en obra.
- **Volumen real:** Volumen de la masa de los residuos sin contar espacios vacíos, es decir, entendiendo una teórica masa compactada de los mismos.
- **Gestor de residuos:** La persona o entidad pública o privada que realice cualquiera de las operaciones que componen la gestión de los residuos, sea o no el productor de los mismos. Han de estar autorizados o registrados por el organismo autonómico correspondiente.
- **Destino final:** Cualquiera de las operaciones de valorización y eliminación de residuos enumeradas en la "Orden MAM/304/2002 por la que se publican las operaciones de valorización y eliminación de residuos y la lista europea de residuos".
- **Reutilización:** El empleo de un producto usado para el mismo fin para el que fue diseñado originariamente.
- **Reciclado:** La transformación de los residuos, dentro de un proceso de producción para su fin inicial o para otros fines, incluido el compostaje y la biometanización, pero no la incineración con recuperación de energía.
- **Valorización:** Todo procedimiento que permita el aprovechamiento de los recursos contenidos en los residuos sin poner en peligro la salud humana y sin utilizar métodos que puedan causar perjuicios al medio ambiente.
- **Eliminación:** todo procedimiento dirigido, bien al vertido de los residuos o bien a su destrucción, total o parcial, realizado sin poner en peligro la salud humana y sin utilizar métodos que puedan causar perjuicios al medio ambiente.

3. MEDIDAS PREVENCIÓN DE RESIDUOS

3.1 Prevención en tareas de derribo

Como norma general, el derribo se iniciará con los residuos peligrosos, posteriormente los residuos destinados a reutilización, tras ellos los que se valoricen y finalmente los que se depositarán en vertedero.

Dado que se prevé la utilización de técnicas de derribo masivo, se garantizará previo al inicio de estos trabajos, que han sido retirados todos los residuos peligrosos y, en su caso, aquellos elementos destinados a reutilización.

3.2 Prevención en tuberías de fibrocemento

Para llevar a cabo las labores de retirada y manipulación de las tuberías de fibrocemento, que contienen amianto, presentes en la obra, se tendrá que contar con una empresa autorizada, que proponga un procedimiento específico de trabajo para esta obra. Siguiendo todas las pautas específicas de la legislación vigente.

Las tuberías serán manipuladas según el protocolo establecido, encapsulando los residuos que se generen y gestionando de manera adecuada, según establece la legislación vigente.

En este anejo se ha estimado una cantidad de este residuo, ya que el principal proceso es la construcción de una tubería nueva para la distribución de agua y mantener la existente como provisional, por lo que la manipulación existiría en las conexiones para cambiar el suministro de la vieja a la de nueva construcción.

3.3 Prevención en la adquisición de materiales

La adquisición de materiales se realizará ajustando la cantidad a las mediciones reales de obra, ajustando al máximo las mismas para evitar la aparición de excedentes de material al final de la obra.

Se requerirá a las empresas suministradoras a que reduzcan al máximo la cantidad y volumen de embalajes priorizando aquellos que minimizan los mismos.

Se primará la adquisición de materiales reciclables frente a otros de mismas prestaciones, pero de difícil o imposible reciclado.

Se mantendrá un inventario de productos excedentes para la posible utilización en otras obras.

Se realizará un plan de entrega de los materiales en que se detalle para cada uno de ellos la cantidad, fecha de llegada a obra, lugar y forma de almacenaje en obra, gestión de excedentes y en su caso gestión de residuos.

Se priorizará la adquisición de productos "a granel" con el fin de limitar la aparición de residuos de envases en obra.

Aquellos envases o soportes de materiales que puedan ser reutilizados como los pallets, se evitará su deterioro y se devolverán al proveedor.

Se incluirá en los contratos de suministro una cláusula de penalización a los proveedores que generen en obra más residuos de los previstos y que se puedan imputar a una mala gestión.

Se intentará adquirir los productos en módulo de los elementos constructivos en los que van a ser colocados para evitar retallos.

3.4 Prevención en la puesta en obra

Se optimizará el empleo de materiales en obra evitando la sobredosificación o la ejecución con derroche de material especialmente de aquellos con mayor incidencia en la generación de residuos.

Los materiales prefabricados, por lo general, optimizan especialmente el empleo de materiales y la generación de residuos por lo que se favorecerá su empleo.

En la puesta en obra de materiales se intentará realizar los diversos elementos a módulo del tamaño de las piezas que lo componen para evitar desperdicio de material.

Se vaciarán por completo los recipientes que contengan los productos antes de su limpieza o eliminación, especialmente si se trata de residuos peligrosos.

En la medida de lo posible se favorecerá la elaboración de productos en taller frente a los realizados en la propia obra que habitualmente generan mayor cantidad de residuos.

Se primará el empleo de elementos desmontables o reutilizables frente a otros de similares prestaciones no reutilizables.

Se agotará la vida útil de los medios auxiliares propiciando su reutilización en el mayor número de obras para lo que se extremarán las medidas de mantenimiento.

Todo personal involucrado en la obra dispondrá de los conocimientos mínimos de prevención de residuos y correcta gestión de ellos.

Se incluirá en los contratos con subcontratas una cláusula de penalización por la que se desincentivará la generación de más residuos de los previsibles por una mala gestión de los mismos.

3.5 Prevención en el almacenamiento en obra

Se realizará un almacenamiento correcto de todos los acopios evitando que se produzcan derrames, mezclas entre materiales, exposición a inclemencias meteorológicas, roturas de envases o materiales, etc.

Se extremarán los cuidados para evitar alcanzar la caducidad de los productos sin agotar su consumo.

Los responsables del acopio de materiales en obra conocerán las condiciones de almacenamiento, caducidad y conservación especificadas por el fabricante o suministrador para todos los materiales que se recepcionen en obra.

En los procesos de carga y descarga de materiales en la zona de acopio o almacén y en su carga para puesta en obra se producen percances con el material que convierten en residuos productos en perfecto estado. Es por ello que se extremarán las precauciones en estos procesos de manipulado.

Los residuos catalogados como peligrosos deberán almacenarse en un sitio especial que evite que se mezclen entre sí o con otros residuos no peligrosos. Para el caso de la tuberías de fibrocemento, se mantendrán encapsuladas, con un tiempo máximo de almacenaje en obra, establecido en el procedimiento de retirada.

Se realizará un plan de inspecciones periódicas de materiales, productos y residuos acopiados o almacenados para garantizar que se mantiene en las debidas condiciones.

4. CANTIDAD DE RESIDUOS

A continuación, se presenta una estimación de las cantidades, expresadas en toneladas y en metros cúbicos, de los residuos de construcción y demolición que se generarán en la obra, codificados con arreglo a la lista europea de residuos publicada por Orden MAM/304/2002, de 8 de febrero, por la que se publican las operaciones de valorización y eliminación de residuos y la lista europea de residuos.

Siguiendo lo expresado en el Real Decreto 105/2008 que regula la producción y gestión de los residuos de construcción y demolición, no se consideran residuos y por tanto no se incluyen en la tabla las tierras y piedras no contaminadas por sustancias peligrosas reutilizadas en la misma obra, en una obra distinta o en una actividad de restauración, acondicionamiento o relleno, siempre y cuando pueda acreditarse de forma fehaciente su destino a reutilización.

La estimación de cantidades se realiza tomando como referencia las ratios estándar publicados en el país sobre volumen y tipificación de residuos de construcción y demolición más extendidos y aceptados.

Dichas ratios han sido ajustados y adaptados a las características de la obra según cálculo automatizado realizado con ayuda del programa informático específico CONSTRUBIT RESIDUOS.

La utilización de ratios en el cálculo de residuos permite la realización de una "estimación inicial" que es lo que la normativa requiere en este documento, sin embargo los ratios establecidos para "proyectos tipo" no permiten una definición exhaustiva y precisa de los residuos finalmente obtenidos para cada proyecto con sus singularidades por lo que la estimación contemplada en la tabla inferior se acepta como estimación inicial y para la toma de decisiones en la gestión de residuos pero será el fin de obra el que determine en última instancia los residuos obtenidos.

4.1 Tipología de residuos según clasificación LER

Código LER	Descripción del residuo	Peso (tn)	Volumen aparente (m ³)
80111	Residuos de pintura y barniz que contienen disolventes orgánicos u otras sustancias peligrosas.	0,01	0,01
130111	Aceites hidráulicos sintéticos.	0,05	0,04
150110	Envases que contienen restos de sustancias peligrosas o están contaminados por ellas.	0,05	0,00
150202	Absorbentes, materiales de filtración [incluidos los filtros de aceite no especificados en otra categoría], trapos de limpieza y ropas protectoras contaminados por sustancias peligrosas.	0,02	0,02
160504	Gases en recipientes a presión [incluidos los halones] que contienen sustancias peligrosas.	0,01	0,00
160603	Pilas que contienen mercurio.	0,01	0,01
170101	Hormigón, morteros y derivados.	0,00	0,00
170102	Ladrillos.	0,00	0,00
170103	Tejas y materiales cerámicos.	0,00	0,00
170107	Mezclas de hormigón, ladrillos, tejas y materiales cerámicos distintas de las especificadas en el código 17 01 06.	0,00	0,00
170201	Madera.	0,10	0,02
170202	Vidrio.	0,10	0,18

170203	Plástico.	0,05	0,01
170302	Mezclas bituminosas distintas de las especificadas en el código 17 03 01.	0,00	0,00
170407	Metales mezclados.	0,50	0,95
170504	Tierra y piedras distintas de las especificadas en el código 17 05 03.	0,00	0,00
170605	Materiales de construcción que contienen amianto.	0,00	0,00
170802	Materiales de construcción a partir de yeso distintos de los especificados en el código 17 08 01.	0,22	0,09
170904	Residuos mezclados de construcción y demolición distintos de los especificados en los códigos 17 09 01, 17 09 02 y 17 09 03.	0,00	0,00
200101	Papel y cartón.	0,5	0,20
	Total :	1,62	1,53

5. MEDIDAS PARA LA SEPARACIÓN EN OBRA

Con objeto de conseguir una mejor gestión de los residuos generados en la obra de manera que se facilite su reutilización, reciclaje o valorización y para asegurar las condiciones de higiene y seguridad requeridas en el artículo 5.4 del Real Decreto 105/2008 que regula la producción y gestión de los residuos de construcción y de demolición se tomarán las siguientes medidas:

- Las zonas de obra destinadas al almacenaje de residuos quedarán convenientemente señalizadas y para cada fracción se dispondrá un cartel señalizador que indique el tipo de residuo que recoge.
- Todos los envases que lleven residuos deben estar claramente identificados, indicando en todo momento el nombre del residuo, código LER, nombre y dirección del poseedor y el pictograma de peligro en su caso.
- Los residuos químicos peligrosos como restos de desencofrantes, pinturas, colas, ácidos, etc. se almacenarán en casetas ventiladas, bien iluminadas, ordenadas, cerradas, cubiertas de la intemperie, sin sumideros por los que puedan evacuarse fugas o derrames, cuidando de mantener la distancia de seguridad entre residuos que sean sinérgicos entre sí o incompatibles, agrupando los residuos por características de peligrosidad y en armarios o estanterías diferenciadas, en envases adecuados y siempre cerrados, en temperaturas comprendidas entre 21º y 55º o menores de 21º para productos inflamables. También contarán con cubetas de retención en función de las características del producto o la peligrosidad de mezcla con otros productos almacenados.
- Todos los productos envasados que tengan carácter de residuo peligroso deberán estar convenientemente identificados especificando en su etiquetado el nombre del residuo, código LER, nombre y dirección del productor y el pictograma normalizado de peligro.
- Las zonas de almacenaje para los residuos peligrosos habrán de estar suficientemente separadas de las de los residuos no peligrosos, evitando de esta manera la contaminación de estos últimos.
- Los residuos se depositarán en las zonas acondicionadas para ellos conforme se vayan generando.
- Los residuos se almacenarán en contenedores adecuados tanto en número como en volumen evitando en todo caso la sobrecarga de los contenedores por encima de sus capacidades límite.
- Los contenedores situados próximos a lugares de acceso público se protegerán fuera de los horarios de obra con lonas o similares para evitar vertidos descontrolados por parte de terceros que puedan provocar su mezcla o contaminación.

6. DESTINO FINAL

Se detalla a continuación el destino final de todos los residuos de la obra, excluidos los reutilizados, agrupados según las fracciones que se generarán en base a los criterios de separación diseñados en puntos anteriores de este mismo documento.

Los principales destinos finales contemplados son: vertido, valorización, reciclado o envío a gestor autorizado.

7. PRESCRIPCIONES DEL PLIEGO SOBRE RESIDUOS

7.1 Obligaciones agentes intervinientes

Además de las obligaciones previstas en la normativa aplicable, la persona física o jurídica que ejecute la obra estará obligada a presentar a la propiedad de la misma un plan que refleje cómo llevará a cabo las obligaciones que le incumban en relación con los residuos de construcción y demolición que se vayan a producir en la obra. El plan, una vez aprobado por la dirección facultativa y aceptado por la propiedad, pasará a formar parte de los documentos contractuales de la obra.

El poseedor de residuos de construcción y demolición, cuando no proceda a gestionarlos por sí mismo, y sin perjuicio de los requerimientos del proyecto aprobado, estará obligado a entregarlos a un gestor de residuos o a participar en un acuerdo voluntario o convenio de colaboración para su gestión. Los residuos de construcción y demolición se destinarán preferentemente, y por este orden, a operaciones de reutilización, reciclado o a otras formas de valorización y en última instancia a depósito en vertedero.

Según exige el Real Decreto 105/2008, que regula la producción y gestión de los residuos de construcción y de demolición, el poseedor de los residuos estará obligado a sufragar los correspondientes costes de gestión de los residuos.

El productor de residuos (promotor) habrá de obtener del poseedor (contratista) la documentación acreditativa de que los residuos de construcción y demolición producidos en la obra han sido gestionados en la misma ó entregados a una instalación de valorización ó de eliminación para su tratamiento por gestor de residuos autorizado, en los términos regulados en la normativa y, especialmente, en el plan o en sus modificaciones. Esta documentación será conservada durante cinco años.

En las obras de edificación sujetas a licencia urbanística la legislación autonómica podrá imponer al promotor (productor de residuos) la obligación de constituir una fianza, o garantía financiera equivalente, que asegure el cumplimiento de los requisitos establecidos en dicha licencia en relación con los residuos de construcción y demolición de la obra, cuyo importe se basará en el capítulo específico de gestión de residuos del presupuesto de la obra.

Todos los trabajadores intervinientes en obra han de estar formados e informados sobre el procedimiento de gestión de residuos en obra que les afecta, especialmente de aquellos aspectos relacionados con los residuos peligrosos.

7.2 Gestión de residuos

Según requiere la normativa, se prohíbe el depósito en vertedero de residuos de construcción y demolición que no hayan sido sometidos a alguna operación de tratamiento previo.

El poseedor de los residuos estará obligado, mientras se encuentren en su poder, a mantenerlos en condiciones adecuadas de higiene y seguridad, así como a evitar la mezcla de fracciones ya seleccionadas que impida o dificulte su posterior valorización o eliminación.

Se debe asegurar en la contratación de la gestión de los residuos, que el destino final o el intermedio son centros con la autorización autonómica del organismo competente en la materia. Se debe contratar sólo transportistas o gestores autorizados por dichos organismos e inscritos en los registros correspondientes.

Para el caso de los residuos con amianto se cumplirán los preceptos dictados por el RD 396/2006 sobre la manipulación del amianto y sus derivados.

Las tierras que puedan tener un uso posterior para jardinería o recuperación de suelos degradados serán retiradas y almacenadas durante el menor tiempo posible, en condiciones de altura no superior a 2 metros.

El depósito temporal de los residuos se realizará en contenedores adecuados a la naturaleza y al riesgo de los residuos generados.

Dentro del programa de seguimiento del Plan de Gestión de Residuos se realizarán reuniones periódicas a las que asistirán contratistas, subcontratistas, dirección facultativa y cualquier otro agente afectado.

En las mismas se evaluará el cumplimiento de los objetivos previstos, el grado de aplicación del Plan y la documentación generada para la justificación del mismo.

Se deberá asegurar en la contratación de la gestión de los RCDs, que el destino final (Planta de Reciclaje, Vertedero, Cantera, Incineradora, Centro de Reciclaje de Plásticos/Madera...) sean centros autorizados.

Así mismo se deberá contratar sólo transportistas o gestores autorizados e inscritos en los registros correspondientes. Se realizará un estricto control documental, de modo que los transportistas y gestores de RCDs deberán aportar los vales de cada retirada y entrega en destino final.

7.3 Derribo y demolición

En los procesos de derribo se priorizará la retirada tan pronto como sea posible de los elementos que generen residuos contaminantes y peligrosos. Si es posible, esta retirada será previa a cualquier otro trabajo.

Los elementos constructivos a desmontar que tengan como destino último la reutilización se retirarán antes de proceder al derribo o desmontaje de otros elementos constructivos, todo ello para evitar su deterioro.

En la planificación de los derribos se programarán de manera consecutiva todos los trabajos de desmontaje en los que se genere idéntica tipología de residuos con el fin de facilitar los trabajos de separación.

7.4 Separación

El depósito temporal de los residuos valorizables que se realice en contenedores o en acopios, se debe señalar y segregar del resto de residuos de un modo adecuado.

De manera concreta y pormenorizada se mantendrá especial protección con los residuos de las tuberías de distribución de agua, manteniendo las medidas establecidas en el procedimiento de retirada.

Los contenedores o envases que almacenen residuos deberán señalizarse correctamente, indicando el tipo de residuo, la peligrosidad, y los datos del poseedor.

El responsable de la obra al que presta servicio un contenedor de residuos adoptará las medidas necesarias para evitar el depósito de residuos ajenos a la misma. Igualmente, deberá impedir la mezcla de residuos valorizables con aquellos que no lo son.

Deberán tomarse las medidas necesarias para evitar la mezcla de residuos peligrosos con residuos no peligrosos.

El poseedor de los residuos establecerá los medios humanos, técnicos y procedimientos de separación que se dedicarán a cada tipo de residuo generado.

Los contenedores de los residuos deberán estar pintados en colores que destaquen y contar con una banda de material reflectante.

En los mismos deberá figurar, en forma visible y legible, la siguiente información del titular del contenedor: razón social, CIF, teléfono y número de inscripción en el Registro de Transportistas de Residuos.

Cuando se utilicen sacos industriales y otros elementos de contención o recipientes, se dotarán de sistemas (adhesivos, placas, etcétera) que detallen la siguiente información del titular del saco: razón social, CIF, teléfono y número de inscripción en el Registro de Transportistas o Gestores de Residuos.

Los residuos generados en las casetas de obra producidos en tareas de oficina, vestuarios, comedores, etc. tendrán la consideración de Residuos Sólidos Urbanos y se gestionarán como tales según estipule la normativa reguladora de dichos residuos en la ubicación de la obra.

7.5 Documentación

La entrega de los residuos de construcción y demolición a un gestor por parte del poseedor habrá de constar en documento fehaciente, en el que figure, al menos, la identificación del poseedor y del productor, la obra de procedencia y, en su caso, el número de licencia de la obra, la cantidad, expresada en toneladas o en metros cúbicos, o en ambas unidades cuando sea posible, el tipo de residuos entregados, codificados con arreglo a la lista europea de residuos publicada por Orden MAM/304/2002, de 8 de febrero y la identificación del gestor de las operaciones de destino.

El poseedor de los residuos estará obligado a entregar al productor los certificados y demás documentación acreditativa de la gestión de los residuos a que se hace referencia en el Real Decreto 105/2008 que regula la producción y gestión de los residuos de construcción y de demolición.

El poseedor de residuos dispondrá de documentos de aceptación de los residuos realizados por el gestor al que se le vaya a entregar el residuo.

El gestor de residuos debe extender al poseedor un certificado acreditativo de la gestión de los residuos recibidos, especificando la identificación del poseedor y del productor, la obra de procedencia y, en su caso, el número de licencia de la obra, la cantidad, expresada en toneladas o en metros cúbicos, o en ambas unidades cuando sea posible, y el tipo de residuos entregados, codificados con arreglo a la lista europea de residuos publicada por Orden MAM/304/2002.

Cuando el gestor al que el poseedor entregue los residuos de construcción y demolición efectúe únicamente operaciones de recogida, almacenamiento, transferencia o transporte, en el documento de entrega deberá figurar también el gestor de valorización o de eliminación ulterior al que se destinan los residuos.

El poseedor de residuos facilitará al productor acreditación fehaciente y documental que deje constancia del destino final de los residuos reutilizados. Para ello se entregará certificado con documentación gráfica.

8. NORMATIVA

- Real Decreto 952/1997, que modifica el Reglamento para la ejecución de la ley 20/1986 básica de Residuos Tóxicos y Peligrosos, aprobado mediante Real Decreto 833/1998.
- Real Decreto 833/1988, de 20 de julio, por el que se aprueba, el Reglamento para la ejecución de la Ley 20/1986, Básica de Residuos Tóxicos y Peligrosos.
- Real Decreto 1481/2001, de 27 de diciembre, por el que se regula la eliminación de residuos mediante depósito en vertedero.
- Real Decreto 105/2008, de 1 de febrero, por el que se regula la producción y gestión de los residuos de construcción y demolición.
- Ley 22/2011 de 28 de julio, de Residuos y suelos contaminados.
- Ley 22/2011, de 28 de julio, de residuos y suelos contaminados
- Plan de Gestión de Residuos Urbanos de Castilla-La Mancha 2009-2019
- Plan de Castilla-La Mancha de Gestión de Residuos de Construcción y Demolición.

9. PRESUPUESTO

A continuación, se detalla listado de partidas estimadas inicialmente para la gestión de residuos de la obra.

La valoración realizada formará parte del presupuesto general de la obra como coste directo de una partida independiente a justificar.

A.- ESTIMACIÓN DEL COSTE DE TRATAMIENTO DE LOS RCDs (calculado sin fianza)			
Tipología RCDs	Estimación (m³)	Precio gestión en Planta / Vertedero / Cantera / Gestor (€/m³)	Importe (€)
A1 RCDs Nivel I			
Tierras y pétreos de la excavación	0,00	0,00	0,00
Orden 2690/2006 CAM establece límites entre 40 - 60.000 €			
A2 RCDs Nivel II			
RCDs Naturaleza Pétreo	0,00	10,00	0,00
RCDs Naturaleza no Pétreo	1,61	10,00	16,10
RCDs Potencialmente peligrosos	0,01	10,00	0,10

B.- RESTO DE COSTES DE GESTIÓN	
B1.- % Presupuesto hasta cubrir RCD Nivel I	0,00
B2.- % Presupuesto hasta cubrir RCD Nivel II	69,85
B3.- % Presupuesto de Obra por costes de gestión, alquileres, etc...	35,96

TOTAL PRESUPUESTO PLAN GESTION RCDs	122,01
--	---------------

10. FIANZA

Será el Ayuntamiento de Cenizate quién dictamine si estima oportuna la presentación de fianza alguna para garantizar el cumplimiento del plan de gestión de residuos procedentes de construcción y demolición que deberá presentar el contratista de las obras y ser aprobado por la dirección facultativa, antes del inicio de los trabajos.

En Albacete, Abril de 2022

El Ing. Téc. Industrial



Manuel Hidalgo Esteban

Colegiado nº 20.551

ANEJO Nº 4: PROGRAMA DE TRABAJOS

ÍNDICE DEL DOCUMENTO:

1. INTRODUCCIÓN	2
2. OBJETO DEL PLAN.....	2
3. DESARROLLO DE LA OBRA.....	2
4. PLAZO DE EJECUCIÓN	2
5. CONCLUSIONES	3
6. DIAGRAMA DE GANTT	3

1. INTRODUCCIÓN

De acuerdo a cada tipo de trabajo se pretende realizar el Desarrollo de la Obra, el Plazo de Ejecución y el Diagrama de Gantt del "PROYECTO DE LÍNEA AÉREA Y SUBTERRÁNEA DE ALTA TENSIÓN Y CENTRO DE TRANSFORMACIÓN INTEMPERIE DE 50 KVA PARA ALIMENTACIÓN DE EXPLOTACIÓN CUNÍCOLA EN CENIZATE (ALBACETE)".

2. OBJETO DEL PLAN

El objeto del plan de obra es calcular el tiempo apropiado de forma muy aproximada para realizar las obras en función de los medios mecánicos y humanos que normalmente se encuentran a disposición de los contratistas.

3. DESARROLLO DE LA OBRA

Para el desarrollo del plan de obra, se ha tenido muy presente, en la obra que se va a acometer, consistente en la Línea Aérea y Subterránea de Alta Tensión con un Centro de Transformación.

Para todo ello, en el Proyecto, se han establecido estas fases de actuación.

Fases:

- Instalación apoyos.
- Tendido línea subterránea AT.
- Instalación CT intemperie.
- Realización conexiones.

Con todo lo anteriormente expuesto y junto con las mediciones de proyecto, se han calculado las duraciones de las distintas actividades que componen la obra en base a unos rendimientos tipo, con la suficiente holgura para que se puedan realizar en el tiempo previsto, aunque existan irregularidades durante la ejecución de las obras, como puedan ser condiciones atmosféricas adversas.

Las distintas actividades se solapan cuando ello es posible, siempre teniendo en cuenta que exista en todo momento en la obra una actividad de equipos humanos y maquinaria que no exceda las pautas de seguridad por trabajos simultáneos.

4. PLAZO DE EJECUCIÓN

El plazo de ejecución resultante del análisis de actividades mencionado en el párrafo anterior, se estima una duración de **DOS (2) MESES**, en los que se podrá llevar a cabo las obras contenidas en el presente proyecto.

Se adjunta el diagrama de Gantt con el plan de obra en el que se reflejan las distintas actividades y la duración estimada.

5. CONCLUSIONES

Con la presente documentación, quedan suficientemente justificadas, y descritas, a juicio de quién suscribe, lo referente al programa de trabajos del "Proyecto de línea aérea y subterránea de alta tensión y centro de transformación intemperie de 50 kVA para alimentación de explotación cunícola en Cenizate (Albacete)", para su presentación donde proceda, dando por cumplido las directrices y objetivos que se pretendían obtener con el presente anejo.

6. DIAGRAMA DE GANT

	1			2		
Instalación de apoyos	■					
Tendido línea subterránea AT		■	■			
Instalación CT intemperie				■	■	
Realización de conexiones						■

En Albacete, Abril de 2022

El Ing. Téc. Industrial



Manuel Hidalgo Esteban

Colegiado nº 20.551

DOCUMENTO Nº 3: PLIEGO DE CONDICIONES TÉCNICAS

ÍNDICE DEL DOCUMENTO:

1. CONDICIONES GENERALES.....	4
1.1 OBJETO.....	4
1.2 CAMPO DE APLICACIÓN.....	4
1.3 DISPOSICIONES GENERALES.....	4
1.3.1 Condiciones facultativas legales.....	4
1.3.2 Seguridad en el trabajo.....	5
1.3.3 Seguridad pública.....	5
1.4 ORGANIZACIÓN DEL TRABAJO.....	5
1.4.1 Datos de la obra.....	5
1.4.2 Replanteo de la obra.....	6
1.4.3 Mejoras y variaciones del proyecto.....	6
1.4.4 Recepción del material.....	6
1.4.5 Organización.....	6
1.4.6 Facilidades para la inspección.....	7
1.4.7 Ensayos.....	7
1.4.8 Limpieza y seguridad en las obras.....	7
1.4.9 Medios auxiliares.....	7
1.4.10 Ejecución de las obras.....	7
1.4.11 Subcontratación de las obras.....	8
1.4.12 Plazo de ejecución.....	8
1.4.13 Recepción provisional.....	8
1.4.14 Periodos de garantía.....	9
1.4.15 Recepción definitiva.....	9
1.4.16 Pago de obras.....	9
1.4.17 Abono de materiales acopiados.....	9
1.5 DISPOSICIÓN FINAL.....	10
2. CONDICIONES TÉCNICAS DE LOS MATERIALES.....	11
2.1 REQUISITOS DEL MATERIAL A SUMINISTRAR.....	11
2.2 CENTRO DE TRANSFORMACIÓN.....	11
2.3 DOCUMENTACIÓN TÉCNICA.....	11
3. CONDICIONES TÉCNICAS PARA LA OBRA CIVIL Y MONTAJE DE LÍNEAS ELÉCTRICAS AÉREAS DE ALTA TENSIÓN.....	12
3.1 OBJETO Y CAMPO DE APLICACIÓN.....	12
3.2 EJECUCIÓN DEL TRABAJO.....	12
3.2.1 Replanteo de los apoyos.....	12
3.2.2 Apertura de hoyos.....	12
3.2.3 Transporte, acarreo y acopio a pie de hoyo.....	13
3.2.4 Cimentaciones.....	14
3.2.4.1 Arena.....	14
3.2.4.2 Grava.....	15
3.2.4.3 Cemento.....	15
3.2.4.4 Agua.....	15
3.2.4.5 Hormigón.....	15
3.2.4.6 Ejecución de las cimentaciones.....	16
3.2.5 Armado e izado de apoyos.....	16
3.2.6 Protección de las superficies metálicas.....	17
3.2.7 Tendido, tensado y engrapado de los conductores.....	17
3.2.7.1 Colocación de aisladores.....	18
3.2.7.2 Tendido de los conductores.....	18
3.2.7.3 Tensado, regulado y engrapado de los conductores.....	19
3.2.8 Reposición del terreno.....	20

3.2.9	Numeración de apoyos. Avisos de peligro eléctrico	20
3.2.10	Tomas de tierra	20
3.2.10.1	Anillo cerrado	20
3.2.10.2	Comprobación de los valores de resistencia de difusión	21
3.3	MATERIALES	21
3.3.1	Reconocimiento y admisión de materiales	21
3.3.2	Apoyos	21
3.3.3	Herrajes	21
3.3.4	Aisladores	21
3.3.5	Conductores	22
3.4	RECEPCIÓN DE OBRA	22
3.4.1	Calidad de cimentaciones	22
3.4.2	Tolerancias de ejecución	22
4.	CONDICIONES PARA LA OBRA CIVIL Y MONTAJE DE LAS LÍNEAS ELÉCTRICAS DE ALTA TENSIÓN CON CONDUCTORES AISLADOS.	24
4.1	PREPARACIÓN Y PROGRAMACIÓN DE LA OBRA	24
4.2	ZANJAS	24
4.2.1	Zanjas en tierra	24
4.2.1.1	Ejecución	24
4.2.1.2	Dimensiones y Condiciones Generales de Ejecución	27
4.2.2	Zanjas en roca	28
4.2.3	Zanjas anormales y especiales	28
4.2.4	Rotura de pavimentos	28
4.2.5	Reposición de pavimentos	28
4.3	GALERÍAS	28
4.3.1	Galerías visitables	29
4.3.2	Galerías o zanjas registrables	30
4.4	ATARJEAS O CANALES REVISABLES	30
4.5	BANDEJAS, SOPORTES, PALOMILLAS O SUJECCIONES DIRECTAS A LA PARED ...	31
4.6	CRUZAMIENTOS, PROXIMIDADES Y PARALELISMOS	31
4.6.1	Materiales	31
4.6.2	Dimensiones y características generales de ejecución	32
4.6.3	Características particulares de ejecución de cruzamiento y paralelismo con determinado tipo de instalaciones	33
4.6.3.1	Cruzamientos	33
4.6.3.2	Proximidades y paralelismos	34
4.6.3.3	Acometidas (conexiones de servicio)	35
4.7	TENDIDO DE CABLES	35
4.7.1	Tendido de cables en zanja abierta	35
4.7.1.1	Manejo y preparación de bobinas	35
4.7.1.2	Tendido de cables	36
4.7.2	Tendido de cables en galería o tubulares	37
4.7.2.1	Tendido de cables en tubulares	37
4.7.2.2	Tendido de cables en galería	38
4.8	MONTAJES	38
4.8.1	Empalmes	38
4.8.2	Botellas terminales	38
4.8.3	Autoválvulas y seccionador	39
4.8.4	Herrajes y conexiones	39
4.8.5	Colocación de soportes y palomillas	39
4.8.5.1	Soportes y palomillas para cables sobre muros de hormigón	39
4.8.5.2	Soportes y palomillas para cables sobre muros de ladrillo	39
4.9	CONVERSIONES AÉREO-SUBTERRÁNEAS	39
4.10	TRANSPORTE DE BOBINAS DE CABLES	40
4.11	ASEGURAMIENTO DE LA CALIDAD	40
4.12	ENSAYOS ELÉCTRICOS DESPUÉS DE LA INSTALACIÓN	41
5.	CONDICIONES TÉCNICAS PARA LA OBRA CIVIL Y MONTAJE DE CENTROS DE TRANSFORMACIÓN TIPO INTEMPERIE	42
5.1	OBJETO Y CAMPO DE APLICACIÓN	42

5.2	EJECUCIÓN DEL TRABAJO	42
5.2.1	Apertura de hoyos.....	42
5.2.2	Transporte, acarreo y acopio a pie de hoyo	43
5.2.3	Cimentaciones	43
5.2.3.1	Arena.....	44
5.2.3.2	Grava	44
5.2.3.3	Cemento.....	44
5.2.3.4	Agua.....	45
5.2.3.5	Hormigón.....	45
5.2.3.6	Ejecución de las cimentaciones	45
5.2.4	Armado e izado de apoyos	46
5.2.5	Protección de las superficies metálicas.....	47
5.2.6	Tendido, tensado y engrapado de los conductores.....	47
5.2.6.1	Colocación de aisladores	47
5.2.6.2	Tendido de los conductores	48
5.2.7	Reposición del terreno	48
5.3	INSTALACIÓN ELÉCTRICA	48
5.3.1	Amarre de la línea aérea M.T.	48
5.3.2	Dispositivo de protección contra sobretensiones	49
5.3.3	Transformadores.....	49
5.3.4	Puentes de B.T. del transformador al armario de B.T.	49
5.3.5	Cuadro B.T.....	49
5.3.6	Puesta a tierra.....	49
5.3.7	Accesorios diversos.....	50
5.4	CERTIFICADOS Y DOCUMENTACIÓN	50
5.5	RECEPCIÓN DE LA OBRA.....	50

1. CONDICIONES GENERALES

1.1 OBJETO

Este Pliego de Condiciones determina los requisitos a que se debe ajustar la ejecución de instalaciones para la distribución de energía eléctrica cuyas características técnicas estarán especificadas en el correspondiente Proyecto.

1.2 CAMPO DE APLICACIÓN

Este Pliego de Condiciones se refiere a la construcción de redes aéreas o subterráneas de alta tensión hasta 132 kV.

Los Pliegos de Condiciones particulares podrán modificar las presentes prescripciones.

1.3 DISPOSICIONES GENERALES

El Contratista está obligado al cumplimiento de la Reglamentación del Trabajo correspondiente, la contratación del Seguro Obligatorio, Subsidio familiar y de vejez, Seguro de Enfermedad y todas aquellas reglamentaciones de carácter social vigentes o que en lo sucesivo se dicten. En particular, deberá cumplir lo dispuesto en la Norma UNE 24042 "Contratación de Obras. Condiciones Generales", siempre que no lo modifique el presente Pliego de Condiciones.

El Contratista deberá estar clasificado, según Orden del Ministerio de Hacienda, en el Grupo, Subgrupo y Categoría correspondientes al Proyecto y que se fijará en el Pliego de Condiciones Particulares, en caso de que proceda. Igualmente deberá ser Instalador, provisto del correspondiente documento de calificación empresarial.

1.3.1 Condiciones facultativas legales

Las obras del Proyecto, además de lo prescrito en el presente Pliego de Condiciones, se regirán por lo especificado en:

- a) Reglamentación General de Contratación según Decreto 3410/75, de 25 de noviembre.
- b) Pliego de Condiciones Generales para la Contratación de Obras Públicas aprobado por Decreto 3854/70, de 31 de diciembre.
- c) Artículo 1588 y siguientes del Código Civil, en los casos que sea procedente su aplicación al contrato de que se trate.
- d) Decreto de 12 de marzo de 1954 por el que se aprueba el Reglamento de Verificaciones eléctricas y Regularidad en el suministro de energía.
- e) Real Decreto 337/2014, de 9 de mayo, por el que se aprueban el Reglamento sobre condiciones técnicas y garantías de seguridad en instalaciones eléctricas de alta tensión y sus Instrucciones Técnicas Complementarias ITC-RAT 01 a 23.
- f) Real Decreto 223/2008, de 15 de febrero, por el que aprueban el Reglamento sobre Condiciones Técnicas y Garantías de Seguridad en Líneas Eléctricas de Alta Tensión y sus Instrucciones Técnicas Complementarias.
- g) Real Decreto 263/2008, de 22 de febrero, por el que se establecen medidas de carácter técnico en líneas eléctricas de alta tensión, con objeto de proteger la avifauna.
- h) Normas particulares y de normalización de la Cía. Suministradora de Energía Eléctrica.

i) Ley 31/1995, de 8 de noviembre, sobre Prevención de Riesgos laborales y RD 162/97 sobre Disposiciones mínimas en materia de Seguridad y Salud en las Obras de Construcción.

j) Real Decreto 105/2008, de 1 de febrero, por el que se regula la producción y gestión de los residuos de construcción y demolición.

1.3.2 Seguridad en el trabajo

El Contratista está obligado a cumplir las condiciones que se indican en el apartado "i" del párrafo 3.1. de este Pliego de Condiciones y cuantas en esta materia fueran de pertinente aplicación.

Asimismo, deberá proveer cuanto fuese preciso para el mantenimiento de las máquinas, herramientas, materiales y útiles de trabajo en debidas condiciones de seguridad.

Mientras los operarios trabajen en circuitos o equipos en tensión o en su proximidad, usarán ropa sin accesorios metálicos y evitarán el uso innecesario de objetos de metal; los metros, reglas, mangos de aceiteras, útiles limpiadores, etc., que se utilicen no deben ser de material conductor. Se llevarán las herramientas o equipos en bolsas y se utilizará calzado aislante o al menos sin herrajes ni clavos en suelas.

El personal de la Contrata viene obligado a usar todos los dispositivos y medios de protección personal, herramientas y prendas de seguridad exigidos para eliminar o reducir los riesgos profesionales tales como casco, gafas, banqueta aislante, etc., pudiendo el Director de Obra suspender los trabajos, si estima que el personal de la Contrata está expuesto a peligros que son corregibles.

El Director de Obra podrá exigir del Contratista, ordenándolo por escrito, el cese en la obra de cualquier empleado u obrero que, por imprudencia temeraria, fuera capaz de producir accidentes que hicieran peligrar la integridad física del propio trabajador o de sus compañeros.

El Director de Obra podrá exigir del Contratista en cualquier momento, antes o después de la iniciación de los trabajos, que presente los documentos acreditativos de haber formalizado los regimenes de Seguridad Social de todo tipo (afiliación, accidente, enfermedad, etc.) en la forma legalmente establecida.

1.3.3 Seguridad pública

El Contratista deberá tomar todas las precauciones máximas en todas las operaciones y usos de equipos para proteger a las personas, animales y cosas de los peligros procedentes del trabajo, siendo de su cuenta las responsabilidades que por tales accidentes se ocasionen.

El Contratista mantendrá póliza de Seguros que proteja suficientemente a él y a sus empleados u obreros frente a las responsabilidades por daños, responsabilidad civil, etc., que en uno y otro pudieran incurrir para el Contratista o para terceros, como consecuencia de la ejecución de los trabajos.

1.4 ORGANIZACIÓN DEL TRABAJO

El Contratista ordenará los trabajos en la forma más eficaz para la perfecta ejecución de los mismos y las obras se realizarán siempre siguiendo las indicaciones del Director de Obra, al amparo de las condiciones siguientes:

1.4.1 Datos de la obra

Se entregará al Contratista una copia de los planos y pliegos de condiciones del Proyecto, así como cuantos planos o datos necesite para la completa ejecución de la Obra.

El Contratista podrá tomar nota o sacar copia a su costa de la Memoria, Presupuesto y Anexos del Proyecto, así como segundas copias de todos los documentos.

El Contratista se hace responsable de la buena conservación de los originales de donde obtenga las copias, los cuales serán devueltos al Director de Obra después de su utilización.

Por otra parte, en un plazo máximo de dos meses, después de la terminación de los trabajos, el Contratista deberá actualizar los diversos planos y documentos existentes, de acuerdo con las características de la obra terminada, entregando al Director de Obra dos expedientes completos relativos a los trabajos realmente ejecutados.

No se harán por el Contratista alteraciones, correcciones, omisiones, adiciones o variaciones sustanciales en los datos fijados en el Proyecto, salvo aprobación previa por escrito del Director de Obra.

1.4.2 Replanteo de la obra

El Director de Obra, una vez que el Contratista esté en posesión del Proyecto y antes de comenzar las obras, deberá hacer el replanteo de las mismas, con especial atención en los puntos singulares, entregando al Contratista las referencias y datos necesarios para fijar completamente la ubicación de los mismos.

Se levantará por duplicado Acta, en la que constarán, claramente, los datos entregados, firmado por el Director de Obra y por el representante del Contratista.

Los gastos de replanteo serán de cuenta del Contratista.

1.4.3 Mejoras y variaciones del proyecto

No se considerarán como mejoras ni variaciones del Proyecto más que aquellas que hayan sido ordenadas expresamente por escrito por el Director de Obra y convenido precio antes de proceder a su ejecución.

Las obras accesorias o delicadas, no incluidas en los precios de adjudicación, podrán ejecutarse con personal independiente del Contratista.

1.4.4 Recepción del material

El Director de Obra de acuerdo con el Contratista dará a su debido tiempo su aprobación sobre el material suministrado y confirmará que permite una instalación correcta.

La vigilancia y conservación del material suministrado será por cuenta del Contratista.

1.4.5 Organización

El Contratista actuará de patrono legal, aceptando todas las responsabilidades correspondientes y quedando obligado al pago de los salarios y cargas que legalmente están establecidas, y en general, a todo cuanto se legisle, decrete u ordene sobre el particular antes o durante la ejecución de la obra.

Dentro de lo estipulado en el Pliego de Condiciones, la organización de la Obra, así como la determinación de la procedencia de los materiales que se empleen, estará a cargo del Contratista a quien corresponderá la responsabilidad de la seguridad contra accidentes.

El Contratista deberá, sin embargo, informar al Director de Obra de todos los planes de organización técnica de la Obra, así como de la procedencia de los materiales y cumplimentar cuantas órdenes le de éste en relación con datos extremos.

En las obras por administración, el Contratista deberá dar cuenta diaria al Director de Obra de la admisión de personal, compra de materiales, adquisición o alquiler de elementos auxiliares y cuantos gastos haya de efectuar. Para los contratos de trabajo, compra de material o alquiler de elementos auxiliares, cuyos salarios, precios o cuotas sobrepasen en más de un 5% de los

normales en el mercado, solicitará la aprobación previa del Director de Obra, quien deberá responder dentro de los ocho días siguientes a la petición, salvo casos de reconocida urgencia, en los que se dará cuenta posteriormente.

1.4.6 Facilidades para la inspección

El Contratista proporcionará al Director de Obra o Delegados y colaboradores, toda clase de facilidades para los replanteos, reconocimientos, mediciones y pruebas de los materiales, así como la mano de obra necesaria para los trabajos que tengan por objeto comprobar el cumplimiento de las condiciones establecidas, permitiendo el acceso a todas las partes de la obra e incluso a los talleres o fábricas donde se produzcan los materiales o se realicen trabajos para las obras.

1.4.7 Ensayos

Los ensayos, análisis y pruebas que deban realizarse para comprobar si los materiales reúnen las condiciones exigibles, se verificarán por la Dirección Técnica, o bien, si ésta lo estima oportuno, por el correspondiente Laboratorio Oficial.

Todos los gastos de pruebas y análisis serán de cuenta del Contratista.

1.4.8 Limpieza y seguridad en las obras

Es obligación del Contratista mantener limpias las obras y sus inmediaciones de escombros y materiales, y hacer desaparecer las instalaciones provisionales que no sean precisas, así como adoptar las medidas y ejecutar los trabajos necesarios para que las obras ofrezcan un buen aspecto a juicio de la Dirección técnica.

Se tomarán las medidas oportunas de tal modo que durante la ejecución de las obras se ofrezca seguridad absoluta, en evitación de accidentes que puedan ocurrir por deficiencia en esta clase de precauciones; durante la noche estarán los puntos de trabajo perfectamente alumbrados y cercados los que por su índole fueran peligrosos.

1.4.9 Medios auxiliares

No se abonarán en concepto de medios auxiliares más cantidades que las que figuren explícitamente consignadas en presupuesto, entendiéndose que en todos los demás casos el costo de dichos medios está incluido en los correspondientes precios del presupuesto.

1.4.10 Ejecución de las obras

Las obras se ejecutarán conforme al Proyecto y a las condiciones contenidas en este Pliego de Condiciones y en el Pliego Particular si lo hubiera y de acuerdo con las especificaciones señaladas en el de Condiciones Técnicas.

El Contratista, salvo aprobación por escrito del Director de Obra, no podrá hacer ninguna alteración o modificación de cualquier naturaleza tanto en la ejecución de la obra en relación con el Proyecto como en las Condiciones Técnicas especificadas, sin perjuicio de lo que en cada momento pueda ordenarse por el Director de Obra a tenor de lo dispuesto en el último párrafo del apartado 4.1.

El Contratista no podrá utilizar en los trabajos personal que no sea de su exclusiva cuenta y cargo, salvo lo indicado en el apartado 4.3.

Igualmente, será de su exclusiva cuenta y cargo aquel personal ajeno al propiamente manual y que sea necesario para el control administrativo del mismo.

El Contratista deberá tener al frente de los trabajos un técnico suficientemente especializado a juicio del Director de Obra.

1.4.11 Subcontratación de las obras

Salvo que el contrato disponga lo contrario o que de su naturaleza y condiciones se deduzca que la Obra ha de ser ejecutada directamente por el adjudicatario, podrá éste concertar con terceros la realización de determinadas unidades de obra.

La celebración de los subcontratos estará sometida al cumplimiento de los siguientes requisitos:

- a) Que se dé conocimiento por escrito al Director de Obra del subcontrato a celebrar, con indicación de las partes de obra a realizar y sus condiciones económicas, a fin de que aquél lo autorice previamente.
- b) Que las unidades de obra que el adjudicatario contrate con terceros no exceda del 50% del presupuesto total de la obra principal.

En cualquier caso el Contratista no quedará vinculado en absoluto ni reconocerá ninguna obligación contractual entre él y el subcontratista y cualquier subcontratación de obras no eximirá al Contratista de ninguna de sus obligaciones respecto al Contratante.

1.4.12 Plazo de ejecución

Los plazos de ejecución, total y parciales, indicados en el contrato, se empezarán a contar a partir de la fecha de replanteo.

El Contratista estará obligado a cumplir con los plazos que se señalen en el contrato para la ejecución de las obras y que serán improrrogables.

No obstante lo anteriormente indicado, los plazos podrán ser objeto de modificaciones cuando así resulte por cambios determinados por el Director de Obra debidos a exigencias de la realización de las obras y siempre que tales cambios influyan realmente en los plazos señalados en el contrato.

Si por cualquier causa, ajena por completo al Contratista, no fuera posible empezar los trabajos en la fecha prevista o tuvieran que ser suspendidos una vez empezados, se concederá por el Director de Obra, la prórroga estrictamente necesaria.

1.4.13 Recepción provisional

Una vez terminadas las obras y a los quince días siguientes a la petición del Contratista se hará la recepción provisional de las mismas por el Contratante, requiriendo para ello la presencia del Director de Obra y del representante del Contratista, levantándose la correspondiente Acta, en la que se hará constar la conformidad con los trabajos realizados, si este es el caso. Dicho Acta será firmada por el Director de Obra y el representante del Contratista, dándose la obra por recibida si se ha ejecutado correctamente de acuerdo con las especificaciones dadas en el Pliego de Condiciones Técnicas y en el Proyecto correspondiente, comenzándose entonces a contar el plazo de garantía.

En el caso de no hallarse la Obra en estado de ser recibida, se hará constar así en el Acta y se darán al Contratista las instrucciones precisas y detalladas para remediar los defectos observados, fijándose un plazo de ejecución. Expirado dicho plazo, se hará un nuevo reconocimiento. Las obras de reparación serán por cuenta y a cargo del Contratista. Si el Contratista no cumpliera estas prescripciones podrá declararse rescindido el contrato con pérdida de la fianza.

La forma de recepción se indica en el Pliego de Condiciones Técnicas correspondiente.

1.4.14 Periodos de garantía

El periodo de garantía será el señalado en el contrato y empezará a contar desde la fecha de aprobación del Acta de Recepción.

Hasta que tenga lugar la recepción definitiva, el Contratista es responsable de la conservación de la Obra, siendo de su cuenta y cargo las reparaciones por defectos de ejecución o mala calidad de los materiales.

Durante este periodo, el Contratista garantizará al Contratante contra toda reclamación de terceros, fundada en causa y por ocasión de la ejecución de la Obra.

1.4.15 Recepción definitiva

Al terminar el plazo de garantía señalado en el contrato o en su defecto a los seis meses de la recepción provisional, se procederá a la recepción definitiva de las obras, con la concurrencia del Director de Obra y del representante del Contratista levantándose el Acta correspondiente, por duplicado (si las obras son conformes), que quedará firmada por el Director de Obra y el representante del Contratista y ratificada por el Contratante y el Contratista.

1.4.16 Pago de obras

El pago de obras realizadas se hará sobre Certificaciones parciales que se practicarán mensualmente. Dichas Certificaciones contendrán solamente las unidades de obra totalmente terminadas que se hubieran ejecutado en el plazo a que se refieran. La relación valorada que figure en las Certificaciones, se hará con arreglo a los precios establecidos, reducidos en un 10% y con la cubicación, planos y referencias necesarias para su comprobación.

Serán de cuenta del Contratista las operaciones necesarias para medir unidades ocultas o enterradas, si no se ha advertido al Director de Obra oportunamente para su medición, los gastos de replanteo, inspección y liquidación de las mismas, con arreglo a las disposiciones vigentes, y los gastos que se originen por inspección y vigilancia facultativa, cuando la Dirección Técnica estime preciso establecerla.

La comprobación, aceptación o reparos deberán quedar terminadas por ambas partes en un plazo máximo de quince días.

El Director de Obra expedirá las Certificaciones de las obras ejecutadas que tendrán carácter de documentos provisionales a buena cuenta, rectificables por la liquidación definitiva o por cualquiera de las Certificaciones siguientes, no suponiendo por otra parte, aprobación ni recepción de las obras ejecutadas y comprendidas en dichas Certificaciones.

1.4.17 Abono de materiales acopiados

Cuando a juicio del Director de Obra no haya peligro de que desaparezca o se deterioren los materiales acopiados y reconocidos como útiles, se abonarán con arreglo a los precios descompuestos de la adjudicación. Dicho material será indicado por el Director de Obra que lo reflejará en el Acta de recepción de Obra, señalando el plazo de entrega en los lugares previamente indicados. El Contratista será responsable de los daños que se produzcan en la carga, transporte y descarga de este material.

La restitución de las bobinas vacías se hará en el plazo de un mes, una vez que se haya instalado el cable que contenían. En caso de retraso en su restitución, deterioro o pérdida, el Contratista se hará también cargo de los gastos suplementarios que puedan resultar.

1.5 DISPOSICIÓN FINAL

La concurrencia a cualquier Subasta, Concurso o Concurso-Subasta cuyo Proyecto incluya el presente Pliego de Condiciones Generales, presupone la plena aceptación de todas y cada una de sus cláusulas.

2. CONDICIONES TÉCNICAS DE LOS MATERIALES

2.1 REQUISITOS DEL MATERIAL A SUMINISTRAR

Todo el material a suministrar e instalar deberá disponer de marcado CE, ser de primera calidad y cumplir todas las características técnicas especificadas en el presente Pliego.

El material deberá cumplir con toda la legislación y normativa indicada en el presente proyecto y que se encuentre vigente en el momento de la instalación.

Todos los materiales deberán estar homologados por la compañía eléctrica Empresa Eléctrica de San Pedro, así como su forma de instalación y conexión.

En el suministro deben estar incluidos todos aquellos elementos necesarios para la correcta instalación, adaptación y conexionado de las luminarias.

2.2 CENTRO DE TRANSFORMACIÓN

El Centro de Transformación será intemperie.

Los transformadores serán con dieléctrico en aceite mineral, además serán TIER 2.

2.3 DOCUMENTACIÓN TÉCNICA

El instalador deberá presentar cuanta documentación sea necesaria que acredite la validez de los equipos instalados.

El licitador deberá respetar en todo momento las pautas y condiciones mínimas establecidas tanto en la Memoria Técnica cómo en el presente Pliego.

3. CONDICIONES TÉCNICAS PARA LA OBRA CIVIL Y MONTAJE DE LÍNEAS ELÉCTRICAS AÉREAS DE ALTA TENSIÓN

3.1 OBJETO Y CAMPO DE APLICACIÓN

Este Pliego de Condiciones determina las condiciones mínimas aceptables para la ejecución de las obras de montaje de líneas aéreas de 3ª categoría, especificadas en el correspondiente proyecto.

Estas obras se refieren al suministro e instalación de los materiales necesarios en la construcción de las líneas aéreas de alta tensión hasta 25 kV con apoyos metálicos y de hormigón.

Los Pliegos de Condiciones particulares podrán modificar las presentes prescripciones.

3.2 EJECUCIÓN DEL TRABAJO

Corresponde al Contratista la responsabilidad en la ejecución de los trabajos que deberán realizarse conforme a las reglas del arte.

3.2.1 Replanteo de los apoyos

Como referencia para determinar la situación de los ejes de las cimentaciones, se dará a las estaquillas la siguiente disposición:

- a) Una estaquilla para los apoyos de madera.
- b) Tres estaquillas para todos los apoyos que se encuentren en alineación, aún cuando sean de amarre.
- c) Cinco estaquillas para los apoyos de ángulo; las estaquillas se dispondrán en cruz según las direcciones de las bisectrices del ángulo que forma la línea y la central indicará la proyección vertical del apoyo.

Se deberán tomar todas las medidas con la mayor exactitud, para conseguir que los ejes de las excavaciones se hallen perfectamente situados y evitar que haya necesidad de rasgar las paredes de los hoyos, con el consiguiente aumento en el volumen de la fundación que sería a cargo de la Contrata.

3.2.2 Apertura de hoyos

Los trabajos comprendidos en este epígrafe son los siguientes:

- Excavación: Se refiere a la excavación necesaria para los macizos de las fundaciones de los apoyos, en cualquier clase de terreno. Esta unidad de obra comprende la retirada de la tierra y relleno de la excavación resultante después del hormigonado, suministro de explosivos, agotamiento de aguas, entibado y cuantos elementos sean en cada caso necesarios para su ejecución.
- Explanación: Comprende la excavación a cielo abierto, con el fin de dar salida a las aguas y nivelar el terreno en el que se coloca el apoyo, comprendiendo el suministro de explosivos, herramientas y cuantos elementos sean necesarios para su ejecución.

Las dimensiones de las excavaciones se ajustarán lo más posible a las dadas en el Proyecto o en su defecto a las indicadas por la Dirección Técnica. Las paredes de los hoyos serán verticales.

Si por cualquier causa se originase un aumento en el volumen de la excavación, ésta será por cuenta del Contratista, certificándose solamente el volumen teórico. Cuando sea necesario variar las dimensiones de la excavación, se hará de acuerdo con la Dirección Técnica.

El Contratista tomará las disposiciones convenientes para dejar el menor tiempo posible abiertas las excavaciones, con objeto de evitar accidentes. Las excavaciones de los fosos para las cimentaciones deberán ejecutarse de tal forma que no queden fosos abiertos a una distancia de más de 3 km. para las líneas con apoyos metálicos y a 1 km. para las líneas de hormigón y madera, por delante del equipo encargado del hormigonado o del equipo de izado de apoyos según queden o no hormigonados los apoyos. En el caso de que, por la naturaleza de la obra, esto no se pueda cumplir, deberá ser consultada la Dirección Técnica. Si a causa de la constitución del terreno o por causas atmosféricas los fosos amenazasen derrumbarse, deberán ser entibados, tomándose las medidas de seguridad necesarias para evitar el desprendimiento del terreno y que éste sea arrastrado por las aguas. En el caso de que penetrase agua en fosos, ésta deberá ser achicada antes del relleno de hormigón.

Cuando se efectúen trabajos de desplazamiento de tierras, la capa vegetal arable será separada de forma que pueda ser colocada después en su yacimiento primitivo, volviéndose a dar de esta forma su estado de suelo cultivable. La tierra sobrante de las excavaciones que no pueda ser utilizada en el relleno de los fosos, deberá quitarse allanando y limpiando el terreno que circunde el apoyo. Dicha tierra deberá ser transportada a un lugar donde al depositarla no ocasione perjuicio alguno.

En terrenos inclinados, se efectuará una explanación del terreno, al nivel correspondiente a la estaca central. Como regla general se estipula que la profundidad de la excavación debe referirse al nivel medio antes citado. La explanación se prolongará hasta 30 cm., como mínimo, por fuera de la excavación, prolongándose después con el talud natural de la tierra circundante, con el fin de que los montantes del apoyo no queden recubiertos de tierra.

Las excavaciones se realizarán con útiles apropiados según el tipo de terreno. En terrenos rocosos será imprescindible el uso de explosivos o martillo compresor, siendo por cuenta del Contratista la obtención de los permisos de utilización de explosivos. En terrenos con agua deberá procederse a su desecado, procurando hormigonar después lo más rápidamente posible para evitar el riesgo de desprendimiento en las paredes del hoyo, aumentando así las dimensiones del mismo.

Cuando se empleen explosivos para la apertura de los fosos, su manipulación, almacenaje, transporte, etc., deberá ajustarse en todo a las disposiciones vigentes en cada momento respecto a esta clase de trabajos. En la excavación con empleo de explosivos, el Contratista deberá tomar las precauciones adecuadas para que en el momento de la explosión no se proyecten al exterior piedras que puedan provocar accidentes o desperfectos, cuya responsabilidad correría a cargo del Contratista. Igualmente se cuidará que la roca no sea dañada, debiendo arrancarse todas aquellas piedras movedizas que no formen bloques con la roca, o que no estén suficientemente empotradas en el terreno.

3.2.3 Transporte, acarreo y acopio a pie de hoyo

Los apoyos no serán arrastrados ni golpeados. Se tendrá especial cuidado en su manipulación ya que un golpe puede torcer o romper cualquiera de los perfiles que lo componen, en cuyo caso deberán ser reparados antes de su izado o armado.

Los apoyos de hormigón se transportarán en góndolas por carretera hasta el Almacén de Obra y desde este punto con carros especiales o elementos apropiados hasta el pie del hoyo.

El Contratista tomará nota de los materiales recibidos dando cuenta al Director de Obra de las anomalías que se produzcan.

Cuando se transporten apoyos despiezados es conveniente que sus elementos vayan numerados, en especial las diagonales. Por ninguna causa los elementos que componen el apoyo se utilizarán como palanca o arriostamiento.

3.2.4 Cimentaciones

Comprende el hormigonado de los macizos de las fundaciones, incluido el transporte y suministro de todos los áridos y demás elementos necesarios a pie de hoyo, el transporte y colocación de los anclajes y plantillas, así como la correcta nivelación de los mismos.

La cimentación de los apoyos se realizará de acuerdo con el Proyecto. Se empleará un hormigón cuya dosificación sea de 200 kg/cm².

El amasado del hormigón se hará con hormigonera o si no sobre chapas metálicas, procurando que la mezcla sea lo más homogénea posible. Tanto el cemento como los áridos serán medidos con elementos apropiados.

Para los apoyos metálicos, los macizos sobrepasarán el nivel del suelo en 10 cm. como mínimo en terrenos normales, y 20 cm en terrenos de cultivo. La parte superior de este macizo estará terminada en forma de punta de diamante, a base de mortero rico en cemento, con una pendiente de un 10 % como mínimo como vierte-aguas.

Para los apoyos de hormigón, los macizos de cimentación quedarán 10 cm por encima del nivel del suelo, y se les dará una ligera pendiente como vierte-aguas.

Se tendrá la precaución de dejar un conducto para poder colocar el cable de tierra de los apoyos. Este conducto deberá salir a unos 30 cm bajo el nivel del suelo, y, en la parte superior de la cimentación, junto a un angular o montante.

3.2.4.1 Arena

Puede proceder de ríos, arroyos y canteras. Debe ser limpia y no contener impurezas orgánicas, arcillosas, carbón, escorias, yeso, mica o feldespato. Se dará preferencia a la arena cuarzosa, la de origen calizo, siendo preferibles las arenas de superficie áspera o angulosa.

La determinación de la cantidad de arcilla se comprobará según el ensayo siguiente: De la muestra del árido mezclado se separará con el tamiz de 5 mm 100 cm³ de arena, los cuales se verterán en una probeta de vidrio graduado hasta 300 cm³. Una vez llena de agua hasta la marca de 150 cm³ se agitará fuertemente tapando la boca con la mano; hecho esto se dejará sedimentar durante una hora. En estas condiciones el volumen aparente de arcilla no superará el 8 %.

La proporción de materias orgánicas se determina mezclando 100 cm³ de arena con una solución de sosa al 3 % hasta completar 150 cm³. Después de 24 horas, el líquido deberá quedar sin coloración, o presentar como máximo un color amarillo pálido.

Los ensayos de las arenas se harán sobre mortero de la siguiente dosificación (en peso):

1 parte de cemento

3 partes de arena

Esta probeta de mortero conservada en agua durante siete días deberá resistir a la tracción en la romana de Michaelis un esfuerzo comprendido entre los 12 y 14 kg/cm². Toda arena que sin contener materias orgánicas no resista el esfuerzo de tracción anteriormente indicado, será desechada.

En obras de pequeña importancia, se puede emplear el procedimiento siguiente para determinar la calidad de la arena: Se toma un poco de arena y se aprieta con la mano, si es silíceo y limpia debe cruji. La mano ha de quedar, al tirar la arena, limpia de arcilla y barro.

3.2.4.2 Grava

Podrá proceder de canteras o de graveras de río, y deberá estar limpia de materias extrañas como limo o arcilla, no conteniendo más de un 3 % en volumen de cuerpos extraños inertes.

Se prohíbe el empleo de revoltón, o sea, piedra y arenas unidas sin dosificación, así como cascotes o materiales blandos. Deberá ser de tamaño comprendido entre 2 y 6 cm., no admitiéndose piedras ni bloques de mayor tamaño.

3.2.4.3 Cemento

Se empleará cualquiera de los cementos Portland de fraguado lento existentes en el mercado, en envases de papel de 50 kg netos.

En el caso de terreno yesoso se empleará cemento puzolánico.

Previa autorización de la Dirección Técnica podrán utilizarse cementos especiales, en aquellos casos que lo requieran.

3.2.4.4 Agua

Son admisibles, sin necesidad de ensayos previos, todas las aguas que sean potables y aquellas que procedan de río o manantial, a condición de que su mineralización no sea excesiva.

Se prohíbe el empleo de aguas que procedan de ciénagas, o estén muy cargadas de sales carbonosas o selenitosas.

3.2.4.5 Hormigón

El amasado de hormigón se efectuará en hormigonera o a mano, siendo preferible el primer procedimiento; en el segundo caso se hará sobre chapa metálica de suficientes dimensiones para evitar que se mezcle con la tierra y se procederá primero a la elaboración del mortero de cemento y arena, añadiéndose a continuación la grava, y entonces se le dará una vuelta a la mezcla, debiendo quedar ésta de color uniforme; si así no ocurre, hay que volver a dar otras vueltas hasta conseguir la uniformidad; una vez conseguida se añadirá a continuación el agua necesaria antes de verter al hoyo.

Se empleará hormigón cuya dosificación sea de 200 kg/m³. La composición normal de la mezcla será:

Cemento: 1

Arena: 3

Grava: 6

La dosis de agua no es un dato fijo, y varía según las circunstancias climatológicas y los áridos que se empleen.

El hormigón obtenido será de consistencia plástica, pudiéndose comprobar su docilidad por medio del cono de Abrams. Dicho cono consiste en un molde tronco-cónico de 30 cm. de altura y bases de 10 y 20 cm. de diámetro. Para la prueba se coloca el molde apoyado por su base mayor, sobre un tablero, llenándolo por su base menor, y una vez lleno de hormigón y enrasado se levanta dejando caer con cuidado la masa. Se mide la altura H del montón formado y en función de ella se conoce la consistencia:

<u>Consistencia</u>	<u>H (cm.)</u>
Seca	30 a 28

Plástica	28 a 20
Blanda	20 a 15
Fluida	15 a 10

En la prueba no se utilizará árido de más de 5 cm.

3.2.4.6 Ejecución de las cimentaciones

La ejecución de las cimentaciones se realizará de acuerdo con el Proyecto.

Los encofrados serán mojados antes de empezar el hormigonado. En tiempos de heladas deberán suspenderse los trabajos de hormigonado; no obstante, si la urgencia de la obra lo requiere, puede proseguirse el hormigonado, tomando las debidas precauciones, tales como cubrir el hormigón que está fraguando por medio de sacos, paja, etc. Cuando sea necesario interrumpir un trabajo de hormigonado, al reanudar la obra, se lavará la parte construida con agua, barriéndola con escobas metálicas y cubriendo después la superficie con un enlucido de cemento bastante fluido. Los macizos sobrepasarán el nivel del suelo en 10 cm, como mínimo, en terrenos normales, y 20 cm en terreno de cultivo. La parte superior de este macizo estará terminada en forma de punta de diamante, a base de mortero rico en cemento, con una pendiente de un 10 % como mínimo, como vierte-aguas. Se tendrá la precaución de dejar un conducto para poder colocar el cable de tierra de los apoyos. Este conducto deberá salir unos 30 cm bajo el nivel del suelo y, en la parte superior de la cimentación, junto a un angular o montante.

La manera de ejecutar la cimentación será la siguiente:

- a) Se echará primeramente una capa de hormigón seco fuertemente apisonado, de 25 cm de espesor, de manera que teniendo el poste un apoyo firme y limpio, se conserve la distancia marcada en el plano desde la superficie del terreno hasta la capa de hormigón.
- b) Al día siguiente se colocará sobre él la base del apoyo o el apoyo completo, según el caso, nivelándose cuidadosamente el plano de unión de la base con la estructura exterior del apoyo, en el primer caso, o bien, se aplomará el apoyo completo, en el segundo caso, inmovilizando dichos apoyos por medio de vientos.
- c) Cuando se trate de apoyos de ángulo o final de línea, se dará a la superficie de la base o al apoyo una inclinación del 0,5 al 1 % en sentido opuesto a la resultante de las fuerzas producidas por los conductores.
- d) Después se rellenará de hormigón el foso, o bien se colocará el encofrado en las que sea necesario, vertiendo el hormigón y apisonándolo a continuación.
- e) Al día siguiente de hormigonada la fundación, y en caso de que tenga encofrado lateral, se retirará éste y se rellenará de tierra apisonada el hueco existente entre el hormigón y el foso.
- f) En los recorridos, se cuidará la verticalidad de los encofrados y que éstos no se muevan durante su relleno. Estos recorridos se realizarán de forma que las superficies vistas queden bien terminadas.

3.2.5 Armado e izado de apoyos

Los trabajos comprendidos en este epígrafe son el armado, izado y aplomado de los apoyos, incluido la colocación de crucetas y el anclaje, así como el herramental y todos los medios necesarios para esta operación.

Antes del montaje en serie de los apoyos, se deberá realizar un muestreo (de al menos el 10 %), montándose éstos con el fin de comprobar si tienen un error sistemático de construcción que convenga ser corregido por el constructor de los apoyos, con el suficiente tiempo.

El armado de estos apoyos se realizará teniendo presente la concordancia de diagonales y presillas. Cada uno de los elementos metálicos del apoyo será ensamblado y fijado por medio de tornillos.

Si en el curso del montaje aparecen dificultades de ensambladura o defectos sobre algunas piezas que necesiten su sustitución o su modificación, el Contratista lo notificará a la Dirección Técnica.

No se empleará ningún elemento metálico doblado, torcido, etc. Sólo podrán enderezarse previo consentimiento del Director de Obra. En el caso de rotura de barras y rasgado de taladros, por cualquier causa, el Contratista tiene la obligación de proceder al cambio de los elementos rotos, previa autorización de la Dirección Técnica.

El criterio de montaje del apoyo será el adecuado al tipo del mismo, y una vez instalado dicho apoyo, deberá quedar vertical, salvo en los apoyos de fin de línea o ángulo, que se le dará una inclinación del 0,5 al 1 % en sentido opuesto a la resultante de los esfuerzos producidos por los conductores. En ambas posiciones se admitirá una tolerancia del 0,2 %.

El procedimiento de levante será determinado por la Contrata, el cual deberá contar con la aprobación de la Dirección Técnica. Todas las herramientas que se utilicen en el izado, se hallarán en perfectas condiciones de conservación y serán las adecuadas.

En el montaje e izado de los apoyos, como observancia principal de realización ha de tenerse en cuenta que ningún elemento sea solicitado por esfuerzos capaces de producir deformaciones permanentes.

Los postes metálicos o de hormigón con cimentación, por tratarse de postes pesados, se recomienda que sean izados con pluma o grúa, evitando que el aparejo dañe las aristas o montantes del poste.

El izado de los apoyos de hormigón sin cimentación se efectuará con medios mecánicos apropiados, no instalándose nunca en terrenos con agua. Para realizar la sujeción del apoyo se colocará en el fondo de la excavación un lecho de piedras. A continuación se realiza la fijación del apoyo, bien sobre toda la profundidad de la excavación, bien colocando tres coronas de piedra formando cuñas, una en el fondo de la excavación, la segunda a la mitad de la misma y la tercera a 20 cm, aproximadamente, por debajo del nivel del suelo. Entre dichas cuñas se apisonará convenientemente la tierra de excavación.

Una vez terminado el montaje del apoyo, se retirarán los vientos sustentadores, no antes de 48 horas.

Después de su izado y antes del tendido de los conductores, se apretarán los tornillos dando a las tuercas la presión correcta. El tornillo deberá sobresalir de la tuerca por lo menos tres pasos de rosca. Una vez que se haya comprobado el perfecto montaje de los apoyos, se procederá al graneteado de los tornillos, con el fin de impedir que se aflojen.

Terminadas todas las operaciones anteriores, y antes de proceder al tendido de los conductores, la Contrata dará aviso para que los apoyos montados sean recepcionados por la Dirección Técnica.

3.2.6 Protección de las superficies metálicas

Todos los elementos de acero deberán estar galvanizados por inmersión.

3.2.7 Tendido, tensado y engrapado de los conductores

Los trabajos comprendidos en este epígrafe son los siguientes:

- Colocación de los aisladores y herrajes de sujeción de los conductores.

- Tendido de los conductores, tensado inicial, regulado y engrapado de los mismos.

Comprende igualmente el suministro de herramental y demás medios necesarios para estas operaciones, así como su transporte a lo largo de la línea.

3.2.7.1 Colocación de aisladores

La manipulación de aisladores y de los herrajes auxiliares de los mismos se hará con el mayor cuidado.

Cuando se trate de cadenas de aisladores, se tomarán todas las precauciones para que éstos no sufran golpes, ni entre ellos ni contra superficies duras, y su manejo se hará de forma que no flexen.

En el caso de aisladores rígidos se fijará el soporte metálico, estando el aislador en posición vertical invertida.

3.2.7.2 Tendido de los conductores

No se comenzará el tendido de un cantón si todos los postes de éste no están recepcionados. De cualquier forma, las operaciones de tendido no serán emprendidas hasta que hayan pasado 15 días desde la terminación de la cimentación de los apoyos de ángulo y amarre, salvo indicación en contrario de la Dirección Técnica.

El tendido de los conductores debe realizarse de tal forma que se eviten torsiones, nudos, aplastamientos o roturas de alambres, roces en el suelo, apoyos o cualquier otro obstáculo. Las bobinas no deben nunca ser rodadas sobre un terreno con asperezas o cuerpos duros susceptible de estropear los cables, así como tampoco deben colocarse en lugares con polvo o cualquier otro cuerpo extraño que pueda introducirse entre los conductores.

Antes del tendido se instalarán los pórticos de protección para cruces de carreteras, ferrocarriles, líneas de alta tensión, etc.

Para el tendido se instalarán poleas con garganta de madera o aluminio con objeto de que el rozamiento sea mínimo.

Durante el tendido se tomarán todas las precauciones posibles, tales como arriostamiento, para evitar deformaciones o fatigas anormales de crucetas, apoyos y cimentaciones. En particular en los apoyos de ángulo y anclaje.

Se dispondrán, al menos, de un número de poleas igual a tres veces el número de vanos del cantón más grande. Las gargantas de las poleas de tendido serán de aleación de aluminio, madera o teflón y su diámetro como mínimo 20 veces el del conductor.

Cuando se haga el tendido sobre vías de comunicación, se establecerán protecciones especiales, de carácter provisional, que impida la caída de dichos conductores sobre las citadas vías, permitiendo al mismo tiempo el paso por las mismas sin interrumpir la circulación. Estas protecciones, aunque de carácter provisional, deben soportar con toda seguridad los esfuerzos anormales que por accidentes puedan actuar sobre ellas. En caso de cruce con otras líneas (A.T., B.T. o de comunicaciones) también deberán disponerse la protecciones necesarias de manera que exista la máxima seguridad y que no se dañen los conductores durante su cruce. Cuando hay que dejar sin tensión una línea para ser cruzada, deberán estar preparadas todas las herramientas y materiales con el fin de que el tiempo de corte se reduzca al mínimo y no se cortarán hasta que todo esté preparado.

Cuando el cruzamiento sea con una línea eléctrica (A.T. y B.T.), una vez conseguido del propietario de la línea de corte, se tomarán las siguientes precauciones:

- Comprobar que estén abiertas, con corte visible, todas las fuentes de tensión, mediante interruptores y seccionadores que aseguren la imposibilidad de un cierre intespestivo.

- Comprobar el enclavamiento o bloqueo, si es posible, de los aparatos de corte.
- Reconocimiento de la ausencia de tensión.
- Poner a tierra y en cortocircuito todas las posibles fuentes de tensión.
- Colocar las señales de seguridad adecuadas delimitando las zonas de trabajo.

Para poder cumplimentar los puntos anteriores, el Contratista deberá disponer, y hacer uso, de detector de A.T. adecuado y de tantas puestas a tierra y en cortocircuito como posibles fuentes de tensión.

Si existe arbolado que pueda dañar a los conductores, y éstos a su vez a los árboles, dispondrán de medios especiales para que esto no ocurra.

Durante el tendido, en todos los puntos de posible daño al conductor, el Contratista deberá desplazar a un operario con los medios necesarios para que aquél no sufra daños.

Si durante el tendido se producen roturas de venas del conductor, el Contratista deberá consultar con la Dirección Técnica la clase de reparación que se debe ejecutar.

Los empalmes de los conductores podrán efectuarse por el sistema de manguitos de torsión, máquinas de husillo o preformados, según indicación previa de la Dirección Técnica y su colocación se hará de acuerdo con las disposiciones contenidas en el vigente Reglamento sobre condiciones técnicas y garantías de seguridad en líneas eléctricas de Alta Tensión. Todos los empalmes deberán ser cepillados cuidadosamente para asegurar la perfecta limpieza de las superficies a unir, no debiéndose apoyar sobre la tierra estas superficies limpias, para lo que se recomienda la utilización de tomas.

El Contratista será el responsable de las averías que se produzcan por la no observancia de estas prescripciones.

3.2.7.3 Tensado, regulado y engrapado de los conductores

Previamente al tensado de los conductores, deberán ser venteados los apoyos primero y último del cantón, de modo que se contrarresten los esfuerzos debidos al tensado.

Los mecanismos para el tensado de los cables podrán ser los que la Contrata estime, con la condición de que se coloquen a distancia conveniente del apoyo de tense, de tal manera que el ángulo que formen las tangentes del cable a su paso por la polea no sea inferior a 150°.

La Dirección Técnica facilitará al Contratista, para cada cantón, el vano de regulación y las flechas de este vano para las temperaturas habituales en esa época, indicando los casos en que la regulación no pueda hacerse por tablillas y sea necesario el uso de taquímetro.

Antes de regular el cable se medirá su temperatura con un termómetro de contacto, poniéndolo sobre el cable durante 5 minutos.

El Contratista facilitará a la Dirección Técnica, para su comprobación, la altura mínima de los conductores, en el caso más desfavorable de toda la línea, indicando la temperatura a que fue medida. Iguales datos facilitará en todos los vanos de cruzamiento.

El afino y comprobación del regulado se realizará siempre por la flecha.

En el caso de cantones de varios vanos, después del tensado y regulado de los conductores, se mantendrán éstos sobre las poleas durante 24 horas como mínimo, para que puedan adquirir una posición estable. Entonces se procederá a la realización de los anclajes y luego se colocarán los conductores sobre las grapas de suspensión.

Si una vez engrapado el conductor se comprueba que la grapa no se ha puesto en el lugar correcto y que, por tanto, la flecha no es la que debía resultar, se volverá a engrapar, y si el conductor no se ha dañado se cortará el trozo que la Dirección Técnica marque, ejecutándose los manguitos correspondientes.

En los puentes flojos deberán cuidar su distancia a masa y la verticalidad de los mismos, así como su homogeneidad. Para los empalmes que se ejecuten en los puentes flojos se utilizarán preformados.

En las operaciones de engrapado se cuidará especialmente la limpieza de su ejecución, empleándose herramientas no cortantes, para evitar morder los cables de aluminio.

Si hubiera alguna dificultad para encajar entre sí o con el apoyo algún elemento de los herrajes, éste no deberá ser forzado con el martillo y debe ser cambiado por otro.

Al ejecutar el engrapado en las cadenas de suspensión, se tomarán las medidas necesarias para conseguir un aplomado perfecto. En el caso de que sea necesario correr la grapa sobre el conductor para conseguir el aplomado de las cadenas, este desplazamiento no se hará a golpe de martillo u otra herramienta; se suspenderá el conductor, se dejará libre la grapa y ésta se correrá a mano hasta donde sea necesario. La suspensión del cable se hará, o bien por medio de una grapa, o por cuerdas que no dañen el cable.

El apretado de los estribos se realizará de forma alternativa para conseguir una presión uniforme de la almohadilla sobre el conductor, sin forzarla, ni menos romperla.

El punto de apriete de la tuerca será el necesario para comprimir la arandela elástica.

3.2.8 Reposición del terreno

Las tierras sobrantes, así como los restos del hormigonado, deberán ser extendidas si el propietario del terreno lo autoriza, o retiradas a vertedero en caso contrario, todo lo cuál será a cargo del Contratista.

Todos los daños serán por cuenta del Contratista, salvo aquellos aceptados por el Director de Obra.

3.2.9 Numeración de apoyos. Avisos de peligro eléctrico

Se numerarán los apoyos con pintura negra, ajustándose dicha numeración a la dada por el Director de Obra. Las cifras serán legibles desde el suelo.

La placa de señalización de "Riesgo eléctrico" se colocará en el apoyo a una altura suficiente para que no se pueda quitar desde el suelo.

Estas indicaciones cumplirán la normativa existente sobre señalizaciones de seguridad.

3.2.10 Tomas de tierra

El trabajo detallado en este epígrafe comprende la apertura y cierre del foso y zanja para la hincada del electrodo (o colocación del anillo), así como la conexión del electrodo, o anillo, al apoyo a través del macizo de hormigón.

Podrá efectuarse por cualquiera de los dos sistemas siguientes: Electrodo de difusión o Anillos cerrados. Cuando los apoyos soporten interruptores, seccionadores u otros aparatos de maniobra, deberán disponer de tomas de tierra de tipo de anillos cerrados.

3.2.10.1 Anillo cerrado

La resistencia de difusión no será superior a 20 ohmios, para lo cual se dispondrá de tantos electrodos de difusión como sean necesarios con un mínimo de dos electrodos.

El anillo de difusión estará realizado con cable de cobre de 35 mm², pudiendo admitirse dos cables de acero galvanizado de 50 mm² de sección cada uno. Igual naturaleza y sección tendrán los conductores de conexión al apoyo.

El anillo estará enterrado a 50 cm. de profundidad y de forma que cada punto del mismo quede distanciado 1 m., como mínimo, de las aristas del macizo de cimentación.

3.2.10.2 Comprobación de los valores de resistencia de difusión

El Contratista facilitará a la Dirección Técnica, para su comprobación, los valores de resistencia de puesta a tierra de todos y cada uno de los apoyos.

3.3 MATERIALES

Los materiales empleados en la instalación serán entregados por el Contratista siempre que no se especifique lo contrario en el Pliego de Condiciones particulares.

3.3.1 Reconocimiento y admisión de materiales

No se podrán emplear materiales que no hayan sido aceptados previamente por el Director de Obra.

Se realizarán cuantos ensayos y análisis indique el Director de Obra, aunque no estén indicados en este Pliego de Condiciones.

3.3.2 Apoyos

Los apoyos de hormigón cumplirán las características señaladas en la Norma UNE 207016. Llevarán borne de puesta a tierra.

Los apoyos metálicos estarán contruidos con perfiles laminados de acero según Norma UNE 207017.

3.3.3 Herrajes

Serán del tipo indicado en el Proyecto. Todos estarán galvanizados.

Deberán cumplir los requisitos de las normas UNE-EN 61284, UNE-EN 61854 o UNE-EN 61897. Su diseño deberá ser tal que sean compatibles con los requisitos eléctricos especificados para la línea aérea.

Las características mecánicas de los herrajes de las cadenas de aisladores deberán cumplir con los requisitos de resistencia mecánica dados en las normas UNE-EN 60305 y UNE-EN 60433 o UNE-EN 61466-1.

Las dimensiones de acoplamiento de los herrajes a los aisladores deberán cumplir con la Norma UNE 21009 o la Norma UNE 21128.

Los dispositivos de cierre y bloqueo utilizados en el montaje de herrajes con uniones tipo rótula, deberán cumplir con los requisitos de la norma UNE-EN 60372.

3.3.4 Aisladores

Las características y dimensiones de los aisladores utilizados para la construcción de líneas aéreas deberán cumplir con los requisitos dimensionales de las siguientes normas:

- UNE-EN 60305 y UNE-EN 60433, para elementos de cadenas de aisladores de vidrio o cerámicos.

- UNE-EN 61466-1 y UNE-EN 61466-2, para aisladores de aislamiento compuesto de goma de silicona.
- CEI 60720, para aisladores rígidos de columna o peana.
- UNE-EN 62217 para aisladores poliméricos.

En cualquier caso el tipo de aislador será el que figura en el Proyecto.

3.3.5 Conductores

Los conductores de aluminio deberán cumplir la Norma UNE-EN 50182.

Los conductores de acero cumplirán con la norma UNE-EN 50182. Las especificaciones del material serán conforme a la norma UNE-EN 50189 para los hilos de acero galvanizado y conforme a la norma UNE-EN 61232 para los hilos de acero recubiertos de aluminio.

Los conductores de cobre podrán estar constituidos por hilos redondos de cobre o aleación de cobre, de acuerdo con la norma UNE 207015.

3.4 RECEPCIÓN DE OBRA

Durante la obra o una vez finalizada la misma, el Director de Obra podrá verificar que los trabajos realizados están de acuerdo con las especificaciones de este Pliego de Condiciones. Esta verificación se realizará por cuenta del Contratista.

Una vez finalizadas las instalaciones, el Contratista deberá solicitar la oportuna recepción global de la obra.

En la recepción de la instalación se incluirá la medición de la conductividad de las tomas de tierra y las pruebas de aislamiento pertinentes.

El Director de Obra contestará por escrito al Contratista, comunicando su conformidad a la instalación o condicionando su recepción a la modificación de los detalles que estime susceptibles de mejora.

3.4.1 Calidad de cimentaciones

El Director de Obra podrá encargar la ejecución de probetas de hormigón de forma cilíndrica de 15 cm de diámetro y 30 cm de altura; con objeto de someterlas a ensayos de compresión. El Contratista tomará a su cargo las obras ejecutadas con hormigón que hayan resultado de insuficiente calidad.

3.4.2 Tolerancias de ejecución

- Desplazamiento de apoyos sobre su alineación.

Si D representa la distancia, expresada en metros, entre ejes de un apoyo y el de ángulo más próximo, la desviación en alineación de dicho apoyo, es decir la distancia entre el eje de dicho apoyo y la alineación real, debe ser inferior a $D/100 + 10$, expresada en centímetros.

- Desplazamiento de un apoyo sobre el perfil longitudinal de la línea en relación a su situación prevista.

No debe suponerse aumento en la altura del apoyo. Las distancias de los conductores respecto al terreno deben permanecer como mínimo iguales a las previstas en el Reglamento y no deben aparecer riesgos de ahorcamientos, ni esfuerzos longitudinales superiores a los previstos en alineación.

- Verticalidad de los apoyos.

En apoyos de alineación se admite una tolerancia del 0,2 % sobre la altura del apoyo. En los demás igual tolerancia sobre la posición definida en el apartado 2.5.

- Tolerancia de regulación.

Los errores admitidos en las flechas serán:

De $\pm 2,5$ % en el conductor que se regula con respecto a la teórica.

De $\pm 2,5$ % entre dos conductores situados en planos verticales.

De ± 4 % entre dos conductores situados en planos horizontales.

Estos errores se refieren a los apreciados antes de presentarse la afluencia. Dicho fenómeno sólo afecta al primero de los errores, o sea, la flecha real de un conductor con relación a la teórica, por lo que deberá tenerse presente al comprobar las flechas al cabo de un cierto tiempo del tendido.

4. CONDICIONES PARA LA OBRA CIVIL Y MONTAJE DE LAS LÍNEAS ELÉCTRICAS DE ALTA TENSIÓN CON CONDUCTORES AISLADOS.

4.1 PREPARACIÓN Y PROGRAMACIÓN DE LA OBRA

Para la buena marcha de la ejecución de un proyecto de línea eléctrica de alta tensión, conviene hacer un análisis de los distintos pasos que hay que seguir y de la forma de realizarlos.

Inicialmente y antes de comenzar su ejecución, se harán las siguientes comprobaciones y reconocimientos:

- Comprobar que se dispone de todos los permisos, tanto oficiales como particulares, para la ejecución del mismo (Licencia Municipal de apertura y cierre de zanjas, Condicionados de Organismos, etc.).
- Hacer un reconocimiento, sobre el terreno, del trazado de la canalización, fijándose en la existencia de bocas de riego, servicios telefónicos, de agua, alumbrado público, etc. que normalmente se puedan apreciar por registros en vía pública.
- Una vez realizado dicho reconocimiento se establecerá contacto con los Servicios Técnicos de las Compañías Distribuidoras afectadas (Agua, Gas, Teléfonos, Energía Eléctrica, etc.), para que señalen sobre el plano de planta del proyecto, las instalaciones más próximas que puedan resultar afectadas.
- Es también interesante, de una manera aproximada, fijar las acometidas a las viviendas existentes de agua y de gas, con el fin de evitar, en lo posible, el deterioro de las mismas al hacer las zanjas.
- El Contratista, antes de empezar los trabajos de apertura de zanjas hará un estudio de la canalización, de acuerdo con las normas municipales, así como de los pasos que sean necesarios para los accesos a los portales, comercios, garajes, etc., así como las chapas de hierro que hayan de colocarse sobre la zanja para el paso de vehículos, etc.

Todos los elementos de protección y señalización los tendrá que tener dispuestos el contratista de la obra antes de dar comienzo a la misma.

4.2 ZANJAS

4.2.1 Zanjas en tierra

4.2.1.1 Ejecución.

Su ejecución comprende:

- a) Apertura de las zanjas.
- b) Suministro y colocación de protección de arena (cables directamente enterrados).
- c) Suministro y colocación de protección de rasillas y ladrillo (cables directamente enterrados).
- d) Suministro y colocación de tubos (cables en canalización entubada).
- e) Colocación de la cinta de "atención al cable".
- f) Tapado y apisonado de las zanjas.
- g) Carga y transporte de las tierras sobrantes.

h) Utilización de los dispositivos de balizamiento apropiados.

a) Apertura de las zanjas.

Las canalizaciones se dispondrán, en general, por terrenos de dominio público en suelo urbano o en curso de urbanización que tenga las cotas de nivel previstas en el proyecto de urbanización (alineaciones y rasantes), preferentemente bajo las aceras y se evitarán los ángulos pronunciados.

El trazado será lo más rectilíneo posible, a poder ser paralelo en toda su longitud a las fachadas de los edificios principales o, en su defecto, a los bordillos.

Antes de proceder al comienzo de los trabajos, se marcarán, en el pavimento de las aceras, las zonas donde se abrirán las zanjas marcando tanto su anchura como su longitud y las zonas donde se dejarán puentes para la contención del terreno.

Si ha habido posibilidad de conocer las acometidas de otros servicios a las fincas construidas se indicarán sus situaciones, con el fin de tomar las precauciones debidas.

Antes de proceder a la apertura de las zanjas se abrirán calas de reconocimiento para confirmar o rectificar el trazado previsto. La apertura de calas de reconocimiento se podrá sustituir por el empleo de equipos de detección, como el georadar, que permitan contrastar los planos aportados por las compañías de servicio y al mismo tiempo prevenir situaciones de riesgo.

Al marcar el trazado de las zanjas se tendrá en cuenta el radio mínimo que hay que dejar en la curva con arreglo a la sección del conductor o conductores que se vayan a canalizar, de forma que el radio de curvatura de tendido sea como mínimo 20 veces el diámetro exterior del cable.

Las zanjas se ejecutarán verticales hasta la profundidad escogida, colocándose entibaciones en los casos en que la naturaleza del terreno lo haga preciso (siempre conforme a la normativa de riesgos laborales).

Se dejará un paso de 50 cm entre las tierras extraídas y la zanja, todo a lo largo de la misma, con el fin de facilitar la circulación del personal de la obra y evitar la caída de tierras en la zanja.

Se deben tomar todas las precauciones precisas para no tapar con tierra registros de gas, teléfonos, bocas de riego, alcantarillas, etc.

Durante la ejecución de los trabajos en la vía pública se dejarán pasos suficientes para vehículos, así como los accesos a los edificios, comercios y garajes. Si es necesario interrumpir la circulación se precisará una autorización especial.

En los pasos de carruajes, entradas de garajes, etc., tanto existentes como futuros, los cruces serán ejecutados con tubos, de acuerdo con las recomendaciones del apartado correspondiente y previa autorización del Supervisor de Obra.

b) Suministro y colocación de protección de arena (cables directamente enterrados).

La arena que se utilice para la protección de los cables será limpia, suelta, áspera, crujiente al tacto; exenta de substancias orgánicas, arcilla o partículas terrosas, para lo cual si fuese necesario, se tamizará o lavará convenientemente.

Se utilizará indistintamente de cantera o de río, siempre que reúna las condiciones señaladas anteriormente y las dimensiones de los granos serán de dos o tres milímetros como máximo.

Cuando se emplee la procedente de la zanja, además de necesitar la aprobación del Supervisor de la Obra, será necesario su cribado.

En el lecho de la zanja irá una capa de 10 cm. de espesor de arena, sobre la que se situará el cable. Por encima del cable irá otra capa de 15 cm. de arena. Ambas capas de arena ocuparán la anchura total de la zanja.

c) Suministro y colocación de protección de rasilla y ladrillo (cables directamente enterrados).

Encima de la segunda capa de arena se colocará una capa protectora de rasilla o ladrillo, siendo su anchura de un pie (25 cm.) cuando se trate de proteger un solo cable o terna de cables en mazos. La anchura se incrementará en medio pie (12,5 cm.) por cada cable o terna de cables en mazos que se añada en la misma capa horizontal.

Los ladrillos o rasillas serán cerámicos, duros y fabricados con buenas arcillas. Su cocción será perfecta, tendrá sonido campanil y su fractura será uniforme, sin caliches ni cuerpos extraños. Tanto los ladrillos huecos como las rasillas estarán fabricados con barro fino y presentará caras planas con estrías. En cualquier caso, la protección mecánica soportará un impacto puntual de una energía de 20 J y cubrirá la proyección en planta de los cables.

Cuando se tiendan dos o más cables tripolares de M.T. o una o varias ternas de cables unipolares, entonces se colocará, a todo lo largo de la zanja, un ladrillo en posición de canto para separar los cables cuando no se pueda conseguir una separación de 25 cm. entre ellos.

d) Suministro y colocación de tubos (cables en canalización entubada).

Las canalizaciones estarán construidas por tubos de material sintético, de cemento y derivados, o metálicos, hormigonadas en la zanja o no, con tal que presenten suficiente resistencia mecánica.

El diámetro interior de los tubos no será inferior a vez y media el diámetro exterior del cable o del diámetro aparente del circuito en el caso de varios cables instalados en el mismo tubo. El interior de los tubos será liso para facilitar la instalación o sustitución del cable o circuito averiado.

Antes del tendido se eliminará de su interior la suciedad o tierra garantizándose el paso de los cables mediante mandrilado acorde a la sección interior del tubo o sistema equivalente. Durante el tendido se deberán embocar correctamente para evitar la entrada de tierra o de hormigón.

A la entrada de las arquetas, las canalizaciones entubadas deberán quedar debidamente selladas en sus extremos.

e) Colocación de la cinta de "Atención al cable".

En las canalizaciones de cables de media tensión se colocará una cinta de cloruro de polivinilo, que denominaremos "Atención a la existencia del cable", tipo UNESA. Se colocará a lo largo de la canalización una tira por cada cable de media tensión tripolar o terna de unipolares en mazos y en la vertical del mismo a una distancia mínima a la parte superior del cable de 30 cm. La distancia mínima de la cinta a la parte inferior del pavimento será de 10 cm.

f) Tapado y apisonado de las zanjas.

Una vez colocadas las protecciones del cable, señaladas anteriormente, se rellenará toda la zanja con tierra de la excavación (previa eliminación de piedras gruesas, cortantes o escombros que puedan llevar), apisonada, debiendo realizarse los 20 primeros cm. de forma manual, y para el resto es conveniente apisonar mecánicamente.

El tapado de las zanjas deberá hacerse por capas sucesivas de diez centímetros de espesor, las cuales serán apisonadas y regadas, si fuese necesario, con el fin de que quede suficientemente consolidado el terreno. La cinta de "Atención a la existencia del cable", se colocará entre dos de estas capas, tal como se ha indicado en d). El contratista será responsable de los hundimientos que se produzcan por la deficiencia de esta operación y por lo tanto serán de su cuenta posteriores reparaciones que tengan que ejecutarse.

g) Carga y transporte a vertedero de las tierras sobrantes.

Las tierras sobrantes de la zanja, debido al volumen introducido en cables, arenas, rasillas, así como el esponje normal del terreno serán retiradas por el contratista y llevadas a vertedero.

El lugar de trabajo quedará libre de dichas tierras y completamente limpio.

h) Utilización de los dispositivos de balizamiento apropiados.

Durante la ejecución de las obras, éstas estarán debidamente señalizadas de acuerdo con los condicionamientos de los Organismos afectados y Ordenanzas Municipales.

4.2.1.2 Dimensiones y Condiciones Generales de Ejecución

4.2.1.2.1 Zanja normal para media tensión

Se considera como zanja normal para cables de media tensión la que tiene 0,60 m. de anchura media y profundidad 1,10 m., tanto en aceras como en calzada. Esta profundidad podrá aumentarse por criterio exclusivo del Supervisor de Obras.

4.2.1.2.2 Zanja para media tensión en terreno con servicios

Cuando al abrir calas de reconocimiento o zanjas para el tendido de nuevos cables aparezcan otros servicios se cumplirán los siguientes requisitos.

a) Se avisará a la empresa propietaria de los mismos. El encargado de la obra tomará las medidas necesarias, en el caso de que estos servicios queden al aire, para sujetarlos con seguridad de forma que no sufran ningún deterioro. Y en el caso en que haya que correrlos, para poder ejecutar los trabajos, se hará siempre de acuerdo con la empresa propietaria de las canalizaciones. Nunca se deben dejar los cables suspendidos, por necesidad de la canalización, de forma que estén en tracción, con el fin de evitar que las piezas de conexión, tanto en empalmes como en derivaciones, puedan sufrir.

b) Se establecerán los nuevos cables de forma que no se entrecrucen con los servicios establecidos, guardando, a ser posible, paralelismo con ellos.

c) Cuando en la proximidad de una canalización existan soportes de líneas aéreas de transporte público, telecomunicación, alumbrado público, etc., el cable se colocará a una distancia mínima de 50 cm. de los bordes extremos de los soportes o de las fundaciones. Esta distancia pasará a 150 cm. cuando el soporte esté sometido a un esfuerzo de vuelco permanente hacia la zanja. En el caso en que esta precaución no se pueda tomar, se utilizará una protección mecánica resistente a lo largo de la fundación del soporte, prolongada una longitud de 50 cm. a un lado y a otro de los bordes extremos de aquella con la aprobación del Supervisor de la Obra.

4.2.1.2.3 Zanja con más de una banda horizontal

Cuando en una misma zanja se coloquen cables de baja tensión y media tensión directamente enterrados, cada uno de ellos deberá situarse a la profundidad que le corresponda y llevará su correspondiente protección de arena y rasilla.

Se procurará que los cables de media tensión vayan colocados en el lado de la zanja más alejada de las viviendas y los de baja tensión en el lado de la zanja más próximo a las mismas.

De este modo se logrará prácticamente una independencia casi total entre ambas canalizaciones.

La distancia que se recomienda guardar en la proyección vertical entre ejes de ambas bandas debe ser de 25 cm.

Los cruces en este caso, cuando los haya, se realizarán de acuerdo con lo indicado en los planos del proyecto.

4.2.2 Zanjas en roca

Se tendrá en cuenta todo lo dicho en el apartado de zanjas en tierra. La profundidad mínima será de 2/3 de los indicados anteriormente en cada caso. En estos casos se atenderá a las indicaciones del Supervisor de Obra sobre la necesidad de colocar o no protección adicional.

4.2.3 Zanjas anormales y especiales

Si los cables van directamente enterrados, la separación mínima entre ejes de cables multipolares o mazos de cables unipolares, componentes del mismo circuito, deberá ser de 0,20 m. separados por un ladrillo o de 0,25 m. entre caras sin ladrillo y la separación entre los ejes de los cables extremos y la pared de la zanja de 0,10 m.; por tanto, la anchura de la zanja se hará con arreglo a estas distancias mínimas y de acuerdo con lo ya indicado cuando, además, haya que colocar tubos.

También en algunos casos se pueden presentar dificultades anormales (galerías, pozos, cloacas, etc.). Entonces los trabajos se realizarán con precauciones y normas pertinentes al caso y las generales dadas para zanjas de tierra.

4.2.4 Rotura de pavimentos

Además de las disposiciones dadas por la Entidad propietaria de los pavimentos, para la rotura, deberá tenerse en cuenta lo siguiente:

- a) La rotura del pavimento con maza (Almádena) está rigurosamente prohibida, debiendo hacer el corte del mismo de una manera limpia, con lajadera.
- b) En el caso en que el pavimento esté formado por losas, adoquines, bordillos de granito u otros materiales, de posible posterior utilización, se quitarán éstos con la precaución debida para no ser dañados, colocándose luego de forma que no sufran deterioro y en el lugar que molesten menos a la circulación.

4.2.5 Reposición de pavimentos

Los pavimentos serán repuestos de acuerdo con las normas y disposiciones dictadas por el propietario de los mismos.

Deberá lograrse una homogeneidad, de forma que quede el pavimento nuevo lo más igualado posible al antiguo, haciendo su reconstrucción con piezas nuevas si está compuesto por losas, losetas, etc. En general serán utilizados materiales nuevos salvo las losas de piedra, bordillo de granito y otros similares.

4.3 GALERÍAS

Pueden utilizarse dos tipos de galería, la galería visitable, de dimensiones interiores suficientes para la circulación de personal, y la galería o zanja registrable, en la que no está prevista la circulación de personal y las tapas de registro precisan medios mecánicos para su manipulación.

Las galerías serán de hormigón armado o de otros materiales de rigidez, estanqueidad y duración equivalentes. Se dimensionarán para soportar la carga de tierras y pavimentos situados por encima y las cargas de tráfico que corresponda.

Las paredes han de permitir una sujeción segura de las estructuras soportes de los cables, así como permitir en caso necesario la fijación de los medios de tendido del cable.

4.3.1 Galerías visitables

- Limitación de servicios existentes.

Las galerías visitables se usarán preferentemente sólo para instalaciones eléctricas de potencia y cables de control y comunicaciones. En ningún caso podrán coexistir en la misma galería instalaciones eléctricas e instalaciones de gas o líquidos inflamables.

En caso de existir, las canalizaciones de agua se situarán preferentemente en un nivel inferior que el resto de las instalaciones, siendo condición indispensable que la galería tenga un desagüe situado por encima de la cota de alcantarillado o de la canalización de saneamiento que evacua.

- Condiciones generales.

Las galerías visitables dispondrán de pasillos de circulación de 0,90 m de anchura mínima y 2 m de altura mínima, debiéndose justificar las excepciones puntuales.

Los accesos a la galería deben quedar cerrados de forma que se impida la entrada de personas ajenas al servicio, pero que permita la salida al personal que esté en su interior. Para evitar la existencia de tramos de galería con una sola salida, deben disponerse accesos en las zonas extremas de las galerías.

La ventilación de las galerías será suficiente para asegurar que el aire se renueva, a fin de evitar acumulaciones de gas y condensaciones de humedad y contribuir a que la temperatura máxima de la galería sea compatible con los servicios que contenga. Esta temperatura no sobrepasará los 40 °C. Cuando la temperatura ambiente no permita cumplir este requisito, la temperatura en el interior de la galería no será superior a 50 °C, lo cual se tendrá en cuenta para determinar la intensidad máxima admisible en servicio permanente del cable.

Los suelos de las galerías deberán tener la pendiente adecuada y un sistema de drenaje eficaz, que evite la formación de charcos.

- Galerías de longitud superior a 400 m.

Dispondrán de iluminación fija, de instalaciones fijas de detección de gas (con sensibilidad mínima de 300 ppm), de accesos de personal cada 400 m como máximo, alumbrado de señalización interior para informar de las salidas y referencias exteriores, tabiques de sectorización contra incendios (RF120) con puertas cortafuegos (RF90) cada 1.000 m como máximo y las medidas oportunas para la prevención contra incendios.

- Disposición e identificación de los cables.

Es aconsejable disponer los cables de distintos servicios y de distintos propietarios sobre soportes diferentes y mantener entre ellos unas distancias que permitan su correcta instalación y mantenimiento. Dentro de un mismo servicio debe procurarse agruparlos por tensiones (por ejemplo, todos los cables de A.T. en uno de los laterales, reservando el otro para B.T., control, señalización, etc).

Los cables se dispondrán de forma que su trazado sea recto y procurando conservar su posición relativa con los demás. Todos los cables deberán estar debidamente señalizados e identificados, de forma que se indique la empresa a quien pertenecen, la designación del circuito, la tensión y la sección de los cables.

- Sujeción de los cables.

Los cables deberán estar fijados a las paredes o a estructuras de la galería mediante elementos de sujeción (regletas, ménsulas, bandejas, bridas, etc) para evitar que los esfuerzos térmicos, electrodinámicos debidos a las distintas condiciones que puedan presentarse durante la explotación de las redes de A.T. puedan moverlos o deformarlos.

- Equipotencialidad de masas metálicas accesibles.

Todos los elementos metálicos para sujeción de los cables (bandejas, soportes, bridas, etc.) u otros elementos metálicos accesibles al personal que circula por las galerías (pavimentos, barandillas, estructuras o tuberías metálicas, etc) se conectarán eléctricamente a la red de tierra de la galería.

- Aislamiento de pantalla y armadura de un cable respecto a su soporte metálico.

El proyectista debe calcular el valor máximo de la tensión a que puede quedar sometida la pantalla y armadura de un cable dentro de la galería respecto a su red de tierras en las condiciones más desfavorables previsibles. Si dimensionará el aislamiento entre la pantalla y la armadura del cable respecto al elemento metálico de soporte para evitar una perforación que establezca un camino conductor, ya que esto podría dar origen a un defecto local en el cable.

- Previsión de defectos conducidos por la tierra de la galería.

En el caso que aparezca un defecto iniciado en un cable dentro de la galería, si el proyectista no prevé medidas especiales, considerará que las tierras de la galería deben poder evacuar las corrientes de defecto de dicho cable (defecto fase-tierra). Por consiguiente, dichas corrientes no deberán superar la máxima corriente de defecto para la cual se ha dimensionado la red de tierras de la galería.

- Previsión de defectos en cables no evacuados a la tierra de la galería.

El proyectista puede prever la instalación de cables cuya corriente de defecto fase-tierra supere la máxima corriente de defecto para la cual se ha dimensionado la red de tierra de la galería. En ese caso, las pantallas y armaduras de tales cables deberán estar aisladas, protegidas y separadas respecto a los elementos metálicos de soporte, de forma que se asegure razonablemente la imposibilidad de que esos defectos puedan drenar a la red de tierra de la galería, incluso en el caso de defecto en un punto del cable cercano a un elemento de sujeción.

4.3.2 Galerías o zanjas registrables

En tales galerías se admite la instalación de cables eléctricos de alta tensión, de baja tensión y de alumbrado, control y comunicación. No se admite la existencia de canalizaciones de gas. Sólo se admite la existencia de canalizaciones de agua si se puede asegurar que en caso de fuga no afecte a los demás servicios.

Las condiciones de seguridad más destacables que deben cumplir este tipo de instalación son:

- Estanqueidad de los cierres.

- Buena renovación de aire en el cuerpo ocupado por los cables eléctricos, para evitar acumulaciones de gas y condensación de humedades, y mejorar la disipación de calor.

4.4 ATARJEAS O CANALES REVISABLES

En ciertas ubicaciones con acceso restringido al personal autorizado, como puede ser en el interior de industrias o de recintos destinados exclusivamente a contener instalaciones eléctricas, podrán utilizarse canales de obra con tapas prefabricadas de hormigón o de cualquier otro material sintético de elevada resistencia mecánica (que normalmente enrasan con el nivel del suelo) manipulables a mano.

Es aconsejable separar los cables de distintas tensiones (aprovechando el fondo y las dos paredes). Incluso, puede ser preferible destinar canales distintos. El canal debe permitir la renovación del aire.

4.5 BANDEJAS, SOPORTES, PALOMILLAS O SUJECIONES DIRECTAS A LA PARED

Normalmente, este tipo de instalación sólo se empleará en subestaciones u otras instalaciones eléctricas de alta tensión (de interior o exterior) en las que el acceso quede restringido al personal autorizado. Cuando las zonas por las que discurre el cable sean accesibles a personas o vehículos, deberán disponerse protecciones mecánicas que dificulten su accesibilidad.

En instalaciones frecuentadas por personal no autorizado se podrá utilizar como sistema de instalación bandejas, tubos o canales protectoras, cuya tapa sólo se pueda retirar con la ayuda de un útil. Las bandejas se dispondrán adosadas a la pared o en montaje aéreo, siempre a una altura mayor de 4 m para garantizar su inaccesibilidad. Para montajes situados a una altura inferior a 4 m se utilizarán tubos o canales protectoras, cuya tapa sólo se pueda retirar con la ayuda de un útil.

En el caso de instalaciones a la intemperie, los cables serán adecuados a las condiciones ambientales a las que estén sometidos (acción solar, frío, lluvia, etc), y las protecciones mecánicas y sujeciones del cable evitarán la acumulación de agua en contacto con los cables.

Se deberán colocar, asimismo, las correspondientes señalizaciones e identificaciones.

Todos los elementos metálicos para sujeción de los cables (bandejas, soportes, palomillas, bridas, etc) u otros elementos metálicos accesibles al personal (pavimentos, barandillas, estructuras o tuberías metálicas, etc) se conectarán eléctricamente a la red de tierra de la instalación. Las canalizaciones conductoras se conectarán a tierra cada 10 m como máximo y siempre al principio y al final de la canalización.

4.6 CRUZAMIENTOS, PROXIMIDADES Y PARALELISMOS

Se prohíbe la plantación de árboles y construcción de edificios e instalaciones industriales en la franja definida por la zanja donde van alojados los conductores, incrementada a cada lado en una distancia mínima de seguridad igual a la mitad de la anchura de la canalización.

Para cruzar zonas en las que no sea posible o suponga graves inconvenientes y dificultades la apertura de zanjas (cruces de ferrocarriles, carreteras con gran densidad de circulación, etc), pueden utilizarse máquinas perforadoras "topo" de tipo impacto, hincadora de tuberías o taladradora de barrena. En estos casos se prescindirá del diseño de zanja prescrito puesto que se utiliza el proceso de perforación que se considere más adecuado.

El cable deberá ir en el interior de canalizaciones entubadas hormigonadas en los casos siguientes:

- A) Para el cruce de calles, caminos o carreteras con tráfico rodado.
- B) Para el cruce de ferrocarriles.
- C) En las entradas de carruajes o garajes públicos.
- D) En los lugares en donde por diversas causas no debe dejarse tiempo la zanja abierta.
- E) En los sitios en donde esto se crea necesario por indicación del Proyecto o del Supervisor de la Obra.

4.6.1 Materiales

Los materiales a utilizar en los cruces normales serán de las siguientes cualidades y condiciones:

- a) Los tubos podrán ser de cemento, fibrocemento, plástico, fundición de hierro, etc. provenientes de fábricas de garantía, siendo el diámetro que se señala en estas normas el correspondiente al

interior del tubo y su longitud la más apropiada para el cruce de que se trate. La superficie será lisa.

Los tubos se colocarán de modo que en sus empalmes la boca hembra esté situada antes que la boca macho siguiendo la dirección del tendido probable, del cable, con objeto de no dañar a éste en la citada operación.

b) El cemento será Portland o artificial y de marca acreditada y deberá reunir en sus ensayos y análisis químicos, mecánicos y de fraguado, las condiciones de la vigente instrucción española del Ministerio de Obras Públicas. Deberá estar envasado y almacenado convenientemente para que no pierda las condiciones precisas. La dirección técnica podrá realizar, cuando lo crea conveniente, los análisis y ensayos de laboratorio que considere oportunos. En general se utilizará como mínimo el de calidad P-250 de fraguado lento.

c) La arena será limpia, suelta, áspera, crujiendo al tacto y exenta de sustancias orgánicas o partículas terrosas, para lo cual si fuese necesario, se tamizará y lavará convenientemente. Podrá ser de río o miga y la dimensión de sus granos será de hasta 2 ó 3 mm.

d) Los áridos y gruesos serán procedentes de piedra dura silíceo, compacta, resistente, limpia de tierra y detritus y, a ser posible, que sea canto rodado. Las dimensiones serán de 10 a 60 mm. con granulometría apropiada.

Se prohíbe el empleo del llamado revoltón, o sea piedra y arena unida, sin dosificación, así como cascotes o materiales blandos.

e) AGUA - Se empleará el agua de río o manantial, quedando prohibido el empleo de aguas procedentes de ciénagas.

f) MEZCLA - La dosificación a emplear será la normal en este tipo de hormigones para fundaciones, recomendándose la utilización de hormigones preparados en plantas especializadas en ello.

4.6.2 Dimensiones y características generales de ejecución

Los trabajos de cruces, teniendo en cuenta que su duración es mayor que los de apertura de zanjas, empezarán antes, para tener toda la zanja a la vez, dispuesta para el tendido del cable.

Estos cruces serán siempre rectos, y en general, perpendiculares a la dirección de la calzada. Sobresaldrán en la acera, hacia el interior, unos 20 cm. del bordillo (debiendo construirse en los extremos un tabique para su fijación).

El diámetro de los tubos será de 20 cm. Su colocación y la sección mínima de hormigonado responderá a lo indicado en los planos. Estarán recibidos con cemento y hormigonados en toda su longitud.

Cuando por imposibilidad de hacer la zanja a la profundidad normal los cables estén situados a menos de 80 cm. de profundidad, se dispondrán en vez de tubos de fibrocemento ligero, tubos metálicos o de resistencia análoga para el paso de cables por esa zona, previa conformidad del Supervisor de Obra.

Los tubos vacíos, ya sea mientras se ejecuta la canalización o que al terminarse la misma se quedan de reserva, deberán taparse con rasilla y yeso, dejando en su interior un alambre galvanizado para guiar posteriormente los cables en su tendido.

Los cruces de vías férreas, cursos de agua, etc. deberán proyectarse con todo detalle.

Se debe evitar posible acumulación de agua o de gas a lo largo de la canalización situando convenientemente pozos de escape en relación al perfil altimétrico.

En los tramos rectos, cada 15 ó 20 m., según el tipo de cable, para facilitar su tendido se dejarán calas abiertas de una longitud mínima de 3 m. en las que se interrumpirá la continuidad del tubo. Una vez tendido el cable estas calas se tapan cubriendo previamente el cable con canales o medios tubos, recibiendo sus uniones con cemento o dejando arquetas fácilmente localizables para ulteriores intervenciones, según indicaciones del Supervisor de Obras.

Para hormigonar los tubos se procederá del modo siguiente:

Se hecha previamente una solera de hormigón bien nivelada de unos 8 cm. de espesor sobre la que se asienta la primera capa de tubos separados entre sí unos 4 cm. procediéndose a continuación a hormigonarlos hasta cubrirlos enteramente. Sobre esta nueva solera se coloca la segunda capa de tubos, en las condiciones ya citadas, que se hormigona igualmente en forma de capa. Si hay más tubos se procede como ya se ha dicho, teniendo en cuenta que, en la última capa, el hormigón se vierte hasta el nivel total que deba tener.

En los cambios de dirección se construirán arquetas de hormigón o ladrillo, siendo sus dimensiones las necesarias para que el radio de curvatura de tendido sea como mínimo 20 veces el diámetro exterior del cable. No se admitirán ángulos inferiores a 90° y aún éstos se limitarán a los indispensables. En general los cambios de dirección se harán con ángulos grandes. Como norma general, en alineaciones superiores a 40 m. serán necesarias las arquetas intermedias que promedien los tramos de tendido y que no estén distantes entre sí más de 40 m.

Las arquetas sólo estarán permitidas en aceras o lugares por las que normalmente no debe haber tránsito rodado; si esto excepcionalmente fuera imposible, se reforzarán marcos y tapas.

En la arqueta, los tubos quedarán a unos 25 cm. por encima del fondo para permitir la colocación de rodillos en las operaciones de tendido. Una vez tendido el cable los tubos se taponarán con yeso de forma que el cable quede situado en la parte superior del tubo. La arqueta se rellenará con arena hasta cubrir el cable como mínimo.

La situación de los tubos en la arqueta será la que permita el máximo radio de curvatura.

Las arquetas podrán ser registrables o cerradas. En el primer caso deberán tener tapas metálicas o de hormigón provistas de argollas o ganchos que faciliten su apertura. El fondo de estas arquetas será permeable de forma que permita la filtración del agua de lluvia.

Si las arquetas no son registrables se cubrirán con los materiales necesarios para evitar su hundimiento. Sobre esta cubierta se echará una capa de tierra y sobre ella se reconstruirá el pavimento.

4.6.3 Características particulares de ejecución de cruzamiento y paralelismo con determinado tipo de instalaciones

4.6.3.1 Cruzamientos.

El cruce de líneas eléctricas subterráneas con calles y carreteras deberá realizarse siempre bajo tubo hormigonado en toda su longitud. La profundidad hasta la parte superior del tubo más próximo a la superficie no será inferior a 0,6 m.

El cruce de líneas eléctricas subterráneas con ferrocarriles o vías férreas deberá realizarse siempre bajo tubo hormigonado, de forma perpendicular a la vía siempre que sea posible. Dicho tubo rebasará las instalaciones de servicio en una distancia de 1,50 m., quedando la parte superior del tubo más próximo a la superficie a una profundidad mínima de 1,10 m. con respecto a la cara inferior de las traviesas. En cualquier caso se seguirán las instrucciones del condicionado del organismo competente.

En el caso de cruzamientos entre dos líneas eléctricas subterráneas directamente enterradas, la distancia mínima a respetar será de 0,25 m. La separación mínima entre los cables de energía eléctrica y los cables de telecomunicación o canalizaciones de agua será de 0,20 m. La distancia

del punto de cruce a los empalmes o juntas será superior a 1 m. Cuando no puedan respetarse estas distancias, el cable o canalización instalada más recientemente se dispondrá separada mediante tubos, conductos o divisorias constituidos por materiales de adecuada resistencia mecánica, con una resistencia a la compresión de 450 N y que soporten un impacto de energía de 20 J si el diámetro exterior del tubo no es superior a 90 mm, 28 J si es superior a 90 mm y menor o igual a 140 mm y de 40 J cuando es superior a 140 mm. También se empleará este tipo de tubos, conductos o divisorias en los cruzamientos con depósitos de carburante, no obstante, en este caso, los tubos distarán como mínimo 1,20 m del depósito y los extremos de los tubos rebasarán al depósito, como mínimo, 2 m por cada extremo.

Se procurará pasar los cables por encima de las conducciones de alcantarillado. Se admitirá incidir en su pared (por ejemplo, instalando tubos), siempre que se asegure que ésta no ha quedado debilitada. Si no es posible, se pasará por debajo, y los cables se dispondrán separados mediante tubos, conductos o divisorias constituidos por los mismos materiales reflejados en el párrafo anterior.

En los cruces de líneas subterráneas de A.T. directamente enterradas y canalizaciones de gas deberán mantenerse las distancias mínimas siguientes:

- Canalizaciones y acometidas en alta, media y baja presión: 0,40 m.
- Acometidas interiores en alta presión: 0,40 m.
- Acometidas interiores en media y baja presión: 0,20 m.

Cuando por causas justificadas no puedan mantenerse estas distancias se dispondrá una protección suplementaria, en cuyo caso la separación mínima será:

- Canalizaciones y acometidas en alta, media y baja presión: 0,25 m.
- Acometidas interiores en alta presión: 0,25 m.
- Acometidas interiores en media y baja presión: 0,10 m.

La protección suplementaria garantizará una mínima cobertura longitudinal de 0,45 m a ambos lados del cruce y 0,30 m de anchura centrada con la instalación que se pretende proteger. Estará constituida preferentemente por materiales cerámicos (baldosas, rasillas, ladrillos, etc). En el caso de línea A.T. entubada, se considerará como protección suplementaria el propio tubo, que será de las características mecánicas definidas en los cruzamientos anteriores.

4.6.3.2 Proximidades y paralelismos

Los cables de alta tensión podrán instalarse paralelamente a otros de baja o alta tensión, manteniendo entre ellos una distancia mínima de 0,25 m. En el caso que un mismo propietario canalice a la vez varios cables de A.T. del mismo nivel de tensiones, podrá instalarlos a menor distancia. Si el paralelismo se realiza respecto a cables de telecomunicación o canalizaciones de agua la distancia mínima será de 0,20 m. Cuando no puedan respetarse estas distancias, el cable o canalización instalada más recientemente se dispondrá separada mediante tubos, conductos o divisorias constituidos por materiales de adecuada resistencia mecánica, con una resistencia a la compresión de 450 N y que soporten un impacto de energía de 20 J si el diámetro exterior del tubo no es superior a 90 mm, 28 J si es superior a 90 mm y menor o igual a 140 mm y de 40 J cuando es superior a 140 mm.

La distancia mínima entre empalmes de cables y juntas de canalizaciones de agua será de 1 m. Se procurará que la canalización de agua quede por debajo del nivel del cable eléctrico.

Por otro lado, las arterias importantes de agua se dispondrán alejadas de forma que se aseguren distancias superiores a 1 m respecto a los cables de alta tensión.

En los paralelismos de líneas subterráneas de A.T. directamente enterradas y canalizaciones de gas deberán mantenerse las distancias mínimas siguientes:

- Canalizaciones y acometidas en alta presión: 0,40 m.
- Canalizaciones y acometidas en media y baja presión: 0,25 m.
- Acometidas interiores en alta presión: 0,40 m.
- Acometidas interiores en media y baja presión: 0,20 m.

Cuando por causas justificadas no puedan mantenerse estas distancias se dispondrá una protección suplementaria, en cuyo caso la separación mínima será:

- Canalizaciones y acometidas en alta presión: 0,25 m.
- Canalizaciones y acometidas en media y baja presión: 0,15 m.
- Acometidas interiores en alta presión: 0,25 m.
- Acometidas interiores en media y baja presión: 0,10 m.

La protección suplementaria estará constituida preferentemente por materiales cerámicos (baldosas, rasillas, ladrillos, etc) o por tubos de adecuada resistencia mecánica, de las mismas características que las especificadas en el primer párrafo de este apartado. La distancia mínima entre empalmes de cables y juntas de canalizaciones de gas será de 1 m.

4.6.3.3 Acometidas (conexiones de servicio)

En el caso de que alguno de los servicios que se cruzan o discurren paralelos sea una acometida o conexión de servicio a un edificio, deberá mantenerse entre ambos una distancia mínima de 0,30 m. Cuando no puedan respetarse estas distancias, la conducción más recientemente se dispondrá separada mediante tubos, conductos o divisorias constituidos por materiales de adecuada resistencia mecánica, con una resistencia a la compresión de 450 N y que soporten un impacto de energía de 20 J si el diámetro exterior del tubo no es superior a 90 mm, 28 J si es superior a 90 mm y menor o igual a 140 mm y de 40 J cuando es superior a 140 mm.

La entrada de las acometidas o conexiones de servicio a los edificios, tanto cables de B.T. como de A.T. en el caso de acometidas eléctricas, deberá taponarse hasta conseguir su estanqueidad.

4.7 TENDIDO DE CABLES

4.7.1 Tendido de cables en zanja abierta

4.7.1.1 Manejo y preparación de bobinas

Cuando se desplace la bobina en tierra rodándola, hay que fijarse en el sentido de rotación, generalmente indicado en ella con una flecha, con el fin de evitar que se afloje el cable enrollado en la misma.

La bobina no debe almacenarse sobre un suelo blando.

Antes de comenzar el tendido del cable se estudiará el punto más apropiado para situar la bobina, generalmente por facilidad de tendido: en el caso de suelos con pendiente suele ser conveniente el canalizar cuesta abajo. También hay que tener en cuenta que si hay muchos pasos con tubos, se debe procurar colocar la bobina en la parte más alejada de los mismos, con el fin de evitar que pase la mayor parte del cable por los tubos.

En el caso del cable trifásico no se canalizará desde el mismo punto en dos direcciones opuestas con el fin de que las espirales de los tramos se correspondan.

Para el tendido, la bobina estará siempre elevada y sujeta por un barrón y gatos de potencia apropiada al peso de la misma.

4.7.1.2 Tendido de cables

Los cables deben ser siempre desarrollados y puestos en su sitio con el mayor cuidado, evitando que sufran torsión, hagan bucles, etc. y teniendo siempre pendiente que el radio de curvatura del cable deber ser superior a 20 veces su diámetro durante su tendido, y superior a 10 veces su diámetro una vez instalado.

Cuando los cables se tiendan a mano, los hombres estarán distribuidos de una manera uniforme a lo largo de la zanja.

También se puede canalizar mediante cabrestantes, tirando del extremo del cable, al que se habrá adoptado una cabeza apropiada, y con un esfuerzo de tracción por mmR de conductor que no debe sobrepasar el que indique el fabricante del mismo. En cualquier caso el esfuerzo no será superior a 4 kg/mm² en cables trifásicos y a 5 kg/mm² para cables unipolares, ambos casos con conductores de cobre. Cuando se trate de aluminio deben reducirse a la mitad. Será imprescindible la colocación de dinamómetro para medir dicha tracción mientras se tiende.

El tendido se hará obligatoriamente sobre rodillos que puedan girar libremente y contruidos de forma que no puedan dañar el cable. Se colocarán en las curvas los rodillos de curva precisos de forma que el radio de curvatura no sea menor de veinte veces el diámetro del cable.

Durante el tendido del cable se tomarán precauciones para evitar al cable esfuerzos importantes, así como que sufra golpes o rozaduras.

No se permitirá desplazar el cable, lateralmente, por medio de palancas u otros útiles, sino que se deberá hacer siempre a mano.

Sólo de manera excepcional se autorizará desenrollar el cable fuera de la zanja, en casos muy específicos y siempre bajo la vigilancia del Supervisor de la Obra.

Cuando la temperatura ambiente sea inferior a 0 grados centígrados no se permitirá hacer el tendido del cable debido a la rigidez que toma el aislamiento.

La zanja, en toda su longitud, deberá estar cubierta con una capa de 10 cm. de arena fina en el fondo, antes de proceder al tendido del cable.

No se dejará nunca el cable tendido en una zanja abierta, sin haber tomado antes la precaución de cubrirlo con la capa de 15 cm. de arena fina y la protección de rasilla.

En ningún caso se dejarán los extremos del cable en la zanja sin haber asegurado antes una buena estanqueidad de los mismos.

Cuando dos cables se canalicen para ser empalmados, si están aislados con papel impregnado, se cruzarán por lo menos un metro, con objeto de sanear las puntas y si tienen aislamiento de plástico el cruzamiento será como mínimo de 50 cm.

Las zanjas, una vez abiertas y antes de tender el cable, se recorrerán con detenimiento para comprobar que se encuentran sin piedras u otros elementos duros que puedan dañar a los cables en su tendido.

Si con motivo de las obras de canalización aparecieran instalaciones de otros servicios, se tomarán todas las precauciones para no dañarlas, dejándolas, al terminar los trabajos, en la misma forma en que se encontraban primitivamente. Si involuntariamente se causara alguna

avería en dichos servicios, se avisará con toda urgencia a la oficina de control de obras y a la empresa correspondiente, con el fin de que procedan a su reparación. El encargado de la obra por parte de la Contrata, tendrá las señas de los servicios públicos, así como su número de teléfono, por si tuviera, el mismo, que llamar comunicando la avería producida.

Si las pendientes son muy pronunciadas, y el terreno es rocoso e impermeable, se está expuesto a que la zanja de canalización sirva de drenaje, con lo que se originaría un arrastre de la arena que sirve de lecho a los cables. En este caso, si es un talud, se deberá hacer la zanja al bies, para disminuir la pendiente, y de no ser posible, conviene que en esa zona se lleve la canalización entubada y recibida con cemento.

Cuando dos o más cables de M.T. discurren paralelos entre dos subestaciones, centros de reparto, centros de transformación, etc., deberán señalizarse debidamente, para facilitar su identificación en futuras aperturas de la zanja utilizando para ello cada metro y medio, cintas adhesivas de colores distintos para cada circuito, y en fajas de anchos diferentes para cada fase si son unipolares. De todos modos al ir separados sus ejes 20 cm. mediante un ladrillo o rasilla colocado de canto a lo largo de toda la zanja, se facilitará el reconocimiento de estos cables que además no deben cruzarse en todo el recorrido entre dos C.T.

En el caso de canalizaciones con cables unipolares de media tensión formando ternas, la identificación es más dificultosa y por ello es muy importante el que los cables o mazos de cables no cambien de posición en todo su recorrido como acabamos de indicar.

Además se tendrá en cuenta lo siguiente:

a) Cada metro y medio serán colocados por fase una vuelta de cinta adhesiva y permanente, indicativo de la fase 1, fase 2 y fase 3 utilizando para ello los colores normalizados cuando se trate de cables unipolares.

Por otro lado, cada metro y medio envolviendo las tres fases, se colocarán unas vueltas de cinta adhesiva que agrupe dichos conductores y los mantenga unidos, salvo indicación en contra del Supervisor de Obras. En el caso de varias ternas de cables en mazos, las vueltas de cinta citadas deberán ser de colores distintos que permitan distinguir un circuito de otro.

b) Cada metro y medio, envolviendo cada conductor de MT tripolar, serán colocadas unas vueltas de cinta adhesivas y permanente de un color distinto para cada circuito, procurando además que el ancho de la faja sea distinto en cada uno.

4.7.2 Tendido de cables en galería o tubulares

4.7.2.1 Tendido de cables en tubulares

Cuando el cable se tienda a mano o con cabrestantes y dinamómetro, y haya que pasar el mismo por un tubo, se facilitará esta operación mediante una cuerda, unida a la extremidad del cable, que llevará incorporado un dispositivo de manga tiracables, teniendo cuidado de que el esfuerzo de tracción sea lo más débil posible, con el fin de evitar alargamiento de la funda de plomo, según se ha indicado anteriormente.

Se situará un hombre en la embocadura de cada cruce de tubo, para guiar el cable y evitar el deterioro del mismo o rozaduras en el tramo del cruce.

Los cables de media tensión unipolares de un mismo circuito, pasarán todos juntos por un mismo tubo dejándolos sin encintar dentro del mismo.

Nunca se deberán pasar dos cables trifásicos de media tensión por un tubo.

En aquellos casos especiales que a juicio del Supervisor de la Obra se instalen los cables unipolares por separado, cada fase pasará por un tubo y en estas circunstancias los tubos no podrán ser nunca metálicos.

Se evitarán en lo posible las canalizaciones con grandes tramos entubados y si esto no fuera posible se construirán arquetas intermedias en los lugares marcados en el proyecto, o en su defecto donde indique el Supervisor de Obra (según se indica en el apartado CRUZAMIENTOS).

Una vez tendido el cable, los tubos se tapanán perfectamente con cinta de yute Pirelli Tupir o similar, para evitar el arrastre de tierras, roedores, etc., por su interior y servir a la vez de almohadilla del cable. Para ello se sierra el rollo de cinta en sentido radial y se ajusta a los diámetros del cable y del tubo quitando las vueltas que sobren.

4.7.2.2 Tendido de cables en galería

Los cables en galería se colocarán en palomillas, ganchos u otros soportes adecuados, que serán colocados previamente de acuerdo con lo indicado en el apartado de "Colocación de Soportes y Palomillas".

Antes de empezar el tendido se decidirá el sitio donde va a colocarse el nuevo cable para que no se interfiera con los servicios ya establecidos.

En los tendidos en galería serán colocadas las cintas de señalización ya indicadas y las palomillas o soportes deberán distribuirse de modo que puedan aguantar los esfuerzos electrodinámicos que posteriormente pudieran presentarse.

4.8 MONTAJES

4.8.1 Empalmes

Se ejecutarán los tipos denominados reconstruidos indicados en el proyecto, cualquiera que sea su aislamiento: papel impregnado, polímero o plástico.

Para su confección se seguirán las normas dadas por el Director de Obra o en su defecto las indicadas por el fabricante del cable o el de los empalmes.

En los cables de papel impregnado se tendrá especial cuidado en no romper el papel al doblar las venas del cable, así como en realizar los baños de aceite con la frecuencia necesaria para evitar coqueas. El corte de los rollos de papel se hará por rasgado y no con tijera, navaja, etc.

En los cables de aislamiento seco, se prestará especial atención a la limpieza de las trazas de cinta semiconductoras pues ofrecen dificultades a la vista y los efectos de una deficiencia en este sentido pueden originar el fallo del cable en servicio.

4.8.2 Botellas terminales

Se utilizará el tipo indicado en el proyecto, siguiendo para su confección las normas que dicte el Director de Obra o en su defecto el fabricante del cable o el de las botellas terminales.

En los cables de papel impregnado se tendrá especial cuidado en las soldaduras, de forma que no queden poros por donde pueda pasar humedad, así como en el relleno de las botellas, realizándose éste con calentamiento previo de la botella terminal y de forma que la pasta rebase por la parte superior.

Asimismo, se tendrá especial cuidado en el doblado de los cables de papel impregnado, para no rozar el papel, así como en la confección del cono difusor de flujos en los cables de campo radial, prestando atención especial a la continuidad de la pantalla.

Se recuerdan las mismas normas sobre el corte de los rollos de papel, y la limpieza de los trozos de cinta semiconductoras dadas en el apartado anterior de Empalmes.

4.8.3 Autoválvulas y seccionador

Los dispositivos de protección contra sobretensiones de origen atmosférico serán pararrayos autovalvulares tal y como se indica en la memoria del proyecto, colocados sobre el apoyo de entronque A/S, inmediatamente después del Seccionador según el sentido de la corriente. El conductor de tierra del pararrayo se colocará por el interior del apoyo resguardado por las caras del angular del montaje y hasta tres metros del suelo e irá protegido mecánicamente por un tubo de material no ferromagnético.

El conductor de tierra a emplear será de cobre aislado para la tensión de servicio, de 50 mm² de sección y se unirá a los electrodos de barra necesarios para alcanzar una resistencia de tierra inferior a 20 Ω.

La separación de ambas tomas de tierra será como mínimo de 5 m.

Se pondrá especial cuidado en dejar regulado perfectamente el accionamiento del mando del seccionador.

Los conductores de tierra atravesarán la cimentación del apoyo mediante tubos de fibrocemento de 6 cm. □ inclinados de manera que partiendo de una profundidad mínima de 0,60 m. emerjan lo más recto posible de la peana en los puntos de bajada de sus respectivos conductores.

4.8.4 Herrajes y conexiones

Se procurará que los soportes de las botellas terminales queden fijos tanto en las paredes de los centros de transformación como en las torres metálicas y tengan la debida resistencia mecánica para soportar el peso de los soportes, botellas terminales y cable.

Asimismo, se procurará que queden completamente horizontales.

4.8.5 Colocación de soportes y palomillas

4.8.5.1 Soportes y palomillas para cables sobre muros de hormigón

Antes de proceder a la ejecución de taladros, se comprobará la buena resistencia mecánica de las paredes, se realizará asimismo el replanteo para que una vez colocados los cables queden bien sujetos sin estar forzados.

El material de agarre que se utilice será el apropiado para que las paredes no queden debilitadas y las palomillas soporten el esfuerzo necesario para cumplir la misión para la que se colocan.

4.8.5.2 Soportes y palomillas para cables sobre muros de ladrillo

Igual al apartado anterior, pero sobre paredes de ladrillo.

4.9 CONVERSIONES AÉREO-SUBTERRÁNEAS

Tanto en el caso de un cable subterráneo intercalado en una línea aérea, como de un cable subterráneo de unión entre una línea aérea y una instalación transformadora se tendrán en cuenta las siguientes consideraciones:

- Cuando el cable subterráneo esté destinado a alimentar un centro de transformación de cliente se instalará un seccionador ubicado en el propio poste de la conversión aéreo subterránea, en uno próximo o en el centro de transformación siempre que el seccionador sea una unidad funcional y de transporte separada del transformador. En cualquier caso el seccionador quedará a menos de 50 m de la conexión aéreo subterránea.

- Cuando el cable esté intercalado en una línea aérea, no será necesario instalar un seccionador.

- El cable subterráneo en el tramo aéreo de subida hasta la línea aérea irá protegido por un tubo o canal cerrado de material sintético, de cemento y derivados, o metálicos con la suficiente resistencia mecánica. El interior de los tubos o canales será liso para facilitar la instalación o sustitución del cable o circuito averiado. El tubo o canal se obturará por la parte superior para evitar la entrada de agua (taponado hermético mediante capuchón de protección de neopreno, cinta adhesiva o de relleno o pasta taponadora adecuada), y se empotrará en la cimentación del apoyo, sobresaliendo 2,5 m por encima del nivel del terreno.

El diámetro del tubo será como mínimo 1,5 veces el diámetro del cable o el de la terna de cables si son unipolares y, en el caso de canal cerrado su anchura mínima será de 1,8 veces el diámetro del cable.

- Si se instala un solo cable unipolar por tubo o canal, éstos deberán ser de plástico o metálico de material no ferromagnético, a fin de evitar el calentamiento producido por las corrientes inducidas.

- Cuando deban instalarse protecciones contra sobretensiones mediante pararrayos autoválvulas o descargadores, la conexión será lo más corta posible y sin curvas pronunciadas, garantizándose el nivel de aislamiento del elemento a proteger.

4.10 TRANSPORTE DE BOBINAS DE CABLES

La carga y descarga, sobre camiones o remolques apropiados, se hará siempre mediante una barra adecuada que pase por el orificio central de la bobina.

Bajo ningún concepto se podrá retener la bobina con cuerdas, cables o cadenas que abracen la bobina y se apoyen sobre la capa exterior del cable enrollado, asimismo no se podrá dejar caer la bobina al suelo desde un camión o remolque.

4.11 ASEGURAMIENTO DE LA CALIDAD

Durante el diseño y la ejecución de la línea, las disposiciones de aseguramiento de la calidad, deben seguir los principios descritos en la norma UNE-EN ISO 9001. Los sistemas y procedimientos, que el proyectista y/o contratista de la instalación utilizarán, para garantizar que los trabajos del proyecto cumplan con los requisitos del mismo, deben ser definidos en el plan de calidad del proyectista y/o del contratista de la instalación para los trabajos del proyecto.

Cada plan de calidad debe presentar las actividades en una secuencia lógica, teniendo en cuenta lo siguiente:

- a) Una descripción del trabajo propuesto y del orden del programa.
- b) La estructura de la organización para el contrato, así como la oficina principal y cualquier otro centro responsables de una parte del trabajo.
- c) Las obligaciones y responsabilidades asignadas al personal de control de calidad del trabajo.
- d) Puntos de control de ejecución y notificación.
- e) Presentación de los documentos de ingeniería requeridos por las especificaciones del proyecto.
- f) La inspección de los materiales y sus componentes a su recepción.
- g) La referencia a los procedimientos de aseguramiento de la calidad para cada actividad.
- h) Inspección durante la fabricación / construcción.

i) Inspección final y ensayos.

El plan de garantía de aseguramiento de la calidad, es parte del plan de ejecución de un proyecto o una fase del mismo.

4.12 ENSAYOS ELÉCTRICOS DESPUÉS DE LA INSTALACIÓN

Una vez que la instalación ha sido concluida, es necesario comprobar que el tendido del cable y el montaje de los accesorios (empalmes, terminales, etc) se ha realizado correctamente, para lo cual serán de aplicación los ensayos especificados al efecto en las normas correspondientes y según se establece en la ITC-LAT 05.

5. CONDICIONES TÉCNICAS PARA LA OBRA CIVIL Y MONTAJE DE CENTROS DE TRANSFORMACIÓN TIPO INTEMPERIE

5.1 OBJETO Y CAMPO DE APLICACIÓN

Este Pliego de Condiciones determina las condiciones mínimas aceptables para la ejecución de las obras de montaje de centros de transformación tipo intemperie.

Los Pliegos de Condiciones particulares podrán modificar las presentes prescripciones.

5.2 EJECUCIÓN DEL TRABAJO

Corresponde al Contratista la responsabilidad en la ejecución de los trabajos que deberán realizarse conforme a las reglas del arte.

5.2.1 Apertura de hoyos

Los trabajos comprendidos en este epígrafe son los siguientes:

- Excavación: Se refiere a la excavación necesaria para los macizos de las fundaciones de los apoyos, en cualquier clase de terreno. Esta unidad de obra comprende la retirada de la tierra y relleno de la excavación resultante después del hormigonado, suministro de explosivos, agotamiento de aguas, entibado y cuantos elementos sean en cada caso necesarios para su ejecución.

- Explanación: Comprende la explanación a cielo abierto, con el fin de dar salida a las aguas y nivelar el terreno en el que se coloca el apoyo, comprendiendo el suministro de explosivos, herramientas y cuantos elementos sean necesarios para su ejecución.

Las dimensiones de las excavaciones se ajustarán lo más posible a las dadas en el Proyecto o en su defecto a las indicadas por la Dirección Técnica. Las paredes de los hoyos serán verticales.

Si por cualquier causa se originase un aumento en el volumen de la excavación, ésta será por cuenta del Contratista, certificándose solamente el volumen teórico. Cuando sea necesario variar las dimensiones de la excavación, se hará de acuerdo con la Dirección Técnica.

El Contratista tomará las disposiciones convenientes para dejar el menor tiempo posible abiertas las excavaciones, con objeto de evitar accidentes. Las excavaciones de los fosos para las cimentaciones deberán ejecutarse de tal forma que no queden fosos abiertos a una distancia de más de 3 km. para las líneas con apoyos metálicos y a 1 km. para las líneas de hormigón y madera, por delante del equipo encargado del hormigonado o del equipo de izado de apoyos según queden o no hormigonados los apoyos. En el caso de que, por la naturaleza de la obra, esto no se pueda cumplir, deberá ser consultada la Dirección Técnica. Si a causa de la constitución del terreno o por causas atmosféricas los fosos amenazasen derrumbarse, deberán ser entibados, tomándose las medidas de seguridad necesarias para evitar el desprendimiento del terreno y que éste sea arrastrado por las aguas. En el caso de que penetrase agua en fosos, ésta deberá ser achicada antes del relleno de hormigón.

Cuando se efectúen trabajos de desplazamiento de tierras, la capa vegetal arable será separada de forma que pueda ser colocada después en su yacimiento primitivo, volviéndose a dar de esta forma su estado de suelo cultivable. La tierra sobrante de las excavaciones que no pueda ser utilizada en el relleno de los fosos, deberá quitarse allanando y limpiando el terreno que circunde el apoyo. Dicha tierra deberá ser transportada a un lugar donde al depositarla no ocasione perjuicio alguno.

En terrenos inclinados, se efectuará una explanación del terreno, al nivel correspondiente a la estaca central. Como regla general se estipula que la profundidad de la excavación debe referirse al nivel medio antes citado. La explanación se prolongará hasta 30 cm., como mínimo, por fuera de la excavación, prolongándose después con el talud natural de la tierra circundante, con el fin de que los montantes del apoyo no queden recubiertos de tierra.

Las excavaciones se realizarán con útiles apropiados según el tipo de terreno. En terrenos rocosos será imprescindible el uso de explosivos o martillo compresor, siendo por cuenta del Contratista la obtención de los permisos de utilización de explosivos. En terrenos con agua deberá procederse a su desecado, procurando hormigonar después lo más rápidamente posible para evitar el riesgo de desprendimiento en las paredes del hoyo, aumentando así las dimensiones del mismo.

Cuando se empleen explosivos para la apertura de los fosos, su manipulación, almacenaje, transporte, etc., deberá ajustarse en todo a las disposiciones vigentes en cada momento respecto a esta clase de trabajos. En la excavación con empleo de explosivos, el Contratista deberá tomar las precauciones adecuadas para que en el momento de la explosión no se proyecten al exterior piedras que puedan provocar accidentes o desperfectos, cuya responsabilidad correría a cargo del Contratista. Igualmente se cuidará que la roca no sea dañada, debiendo arrancarse todas aquellas piedras movedizas que no formen bloques con la roca, o que no estén suficientemente empotradas en el terreno.

5.2.2 Transporte, acarreo y acopio a pie de hoyo

Los apoyos no serán arrastrados ni golpeados. Se tendrá especial cuidado en su manipulación ya que un golpe puede torcer o romper cualquiera de los perfiles que lo componen, en cuyo caso deberán ser reparados antes de su izado o armado.

Los apoyos de hormigón se transportarán en góndolas por carretera hasta el Almacén de Obra y desde este punto con carros especiales o elementos apropiados hasta el pie del hoyo.

El Contratista tomará nota de los materiales recibidos dando cuenta al Director de Obra de las anomalías que se produzcan.

Cuando se transporten apoyos despiezados es conveniente que sus elementos vayan numerados, en especial las diagonales. Por ninguna causa los elementos que componen el apoyo se utilizarán como palanca o arriostamiento.

5.2.3 Cimentaciones

Comprende el hormigonado de los macizos de las fundaciones, incluido el transporte y suministro de todos los áridos y demás elementos necesarios a pie de hoyo, el transporte y colocación de los anclajes y plantillas, así como la correcta nivelación de los mismos.

La cimentación de los apoyos se realizará de acuerdo con el Proyecto. Se empleará un hormigón cuya dosificación sea de 200 kg/cm².

El amasado del hormigón se hará con hormigonera o si no sobre chapas metálicas, procurando que la mezcla sea lo más homogénea posible. Tanto el cemento como los áridos serán medidos con elementos apropiados.

Para los apoyos metálicos, los macizos sobrepasarán el nivel del suelo en 10 cm. como mínimo en terrenos normales, y 20 cm en terrenos de cultivo. La parte superior de este macizo estará terminada en forma de punta de diamante, a base de mortero rico en cemento, con una pendiente de un 10 % como mínimo como vierte-aguas.

Para los apoyos de hormigón, los macizos de cimentación quedarán 10 cm por encima del nivel del suelo, y se les dará una ligera pendiente como vierte-aguas.

Se tendrá la precaución de dejar un conducto para poder colocar el cable de tierra de los apoyos. Este conducto deberá salir a unos 30 cm bajo el nivel del suelo, y, en la parte superior de la cimentación, junto a un angular o montante. Edificio prefabricado de hormigón

5.2.3.1 Arena

Puede proceder de ríos, arroyos y canteras. Debe ser limpia y no contener impurezas orgánicas, arcillosas, carbón, escorias, yeso, mica o feldespato. Se dará preferencia a la arena cuarzosa, la de origen calizo, siendo preferibles las arenas de superficie áspera o angulosa.

La determinación de la cantidad de arcilla se comprobará según el ensayo siguiente: De la muestra del árido mezclado se separará con el tamiz de 5 mm 100 cm^3 de arena, los cuales se verterán en una probeta de vidrio graduado hasta 300 cm^3 . Una vez llena de agua hasta la marca de 150 cm^3 se agitará fuertemente tapando la boca con la mano; hecho esto se dejará sedimentar durante una hora. En estas condiciones el volumen aparente de arcilla no superará el 8 %.

La proporción de materias orgánicas se determina mezclando 100 cm^3 de arena con una solución de sosa al 3 % hasta completar 150 cm^3 . Después de 24 horas, el líquido deberá quedar sin coloración, o presentar como máximo un color amarillo pálido.

Los ensayos de las arenas se harán sobre mortero de la siguiente dosificación (en peso):

1 parte de cemento

3 partes de arena

Esta probeta de mortero conservada en agua durante siete días deberá resistir a la tracción en la romana de Michaelis un esfuerzo comprendido entre los 12 y 14 kg/cm^2 . Toda arena que sin contener materias orgánicas no resista el esfuerzo de tracción anteriormente indicado, será desechada.

En obras de pequeña importancia, se puede emplear el procedimiento siguiente para determinar la calidad de la arena: Se toma un poco de arena y se aprieta con la mano, si es silíceo y limpia debe crujir. La mano ha de quedar, al tirar la arena, limpia de arcilla y barro. Evacuación y extinción del aceite aislante

5.2.3.2 Grava

Podrá proceder de canteras o de graveras de río, y deberá estar limpia de materias extrañas como limo o arcilla, no conteniendo más de un 3 % en volumen de cuerpos extraños inertes.

Se prohíbe el empleo de revoltón, o sea, piedra y arenas unidas sin dosificación, así como cascotes o materiales blandos. Deberá ser de tamaño comprendido entre 2 y 6 cm., no admitiéndose piedras ni bloques de mayor tamaño.

5.2.3.3 Cemento

Se empleará cualquiera de los cementos Portland de fraguado lento existentes en el mercado, en envases de papel de 50 kg netos.

En el caso de terreno yesoso se empleará cemento puzolánico.

Previa autorización de la Dirección Técnica podrán utilizarse cementos especiales, en aquellos casos que lo requieran.

5.2.3.4 Agua

Son admisibles, sin necesidad de ensayos previos, todas las aguas que sean potables y aquellas que procedan de río o manantial, a condición de que su mineralización no sea excesiva.

Se prohíbe el empleo de aguas que procedan de ciénagas, o estén muy cargadas de sales carbonosas o selenitosas.

5.2.3.5 Hormigón

El amasado de hormigón se efectuará en hormigonera o a mano, siendo preferible el primer procedimiento; en el segundo caso se hará sobre chapa metálica de suficientes dimensiones para evitar que se mezcle con la tierra y se procederá primero a la elaboración del mortero de cemento y arena, añadiéndose a continuación la grava, y entonces se le dará una vuelta a la mezcla, debiendo quedar ésta de color uniforme; si así no ocurre, hay que volver a dar otras vueltas hasta conseguir la uniformidad; una vez conseguida se añadirá a continuación el agua necesaria antes de verter al hoyo.

Se empleará hormigón cuya dosificación sea de 200 kg/m³. La composición normal de la mezcla será:

Cemento: 1

Arena: 3

Grava: 6

La dosis de agua no es un dato fijo, y varía según las circunstancias climatológicas y los áridos que se empleen.

El hormigón obtenido será de consistencia plástica, pudiéndose comprobar su docilidad por medio del cono de Abrams. Dicho cono consiste en un molde tronco-cónico de 30 cm. de altura y bases de 10 y 20 cm. de diámetro. Para la prueba se coloca el molde apoyado por su base mayor, sobre un tablero, llenándolo por su base menor, y una vez lleno de hormigón y enrasado se levanta dejando caer con cuidado la masa. Se mide la altura H del montón formado y en función de ella se conoce la consistencia:

<u>Consistencia</u>	<u>H (cm.)</u>
Seca	30 a 28
Plástica	28 a 20
Blanda	20 a 15
Fluida	15 a 10

En la prueba no se utilizará árido de más de 5 cm.

5.2.3.6 Ejecución de las cimentaciones

La ejecución de las cimentaciones se realizará de acuerdo con el Proyecto.

Los encofrados serán mojados antes de empezar el hormigonado. En tiempos de heladas deberán suspenderse los trabajos de hormigonado; no obstante, si la urgencia de la obra lo requiere, puede proseguirse el hormigonado, tomando las debidas precauciones, tales como cubrir el hormigón que está fraguando por medio de sacos, paja, etc. Cuando sea necesario interrumpir un trabajo de hormigonado, al reanudar la obra, se lavará la parte construida con agua, barriéndola con escobas metálicas y cubriendo después la superficie con un enlucido de

cemento bastante fluido. Los macizos sobrepasarán el nivel del suelo en 10 cm, como mínimo, en terrenos normales, y 20 cm en terreno de cultivo. La parte superior de este macizo estará terminada en forma de punta de diamante, a base de mortero rico en cemento, con una pendiente de un 10 % como mínimo, como vierte-aguas. Se tendrá la precaución de dejar un conducto para poder colocar el cable de tierra de los apoyos. Este conducto deberá salir unos 30 cm bajo el nivel del suelo y, en la parte superior de la cimentación, junto a un angular o montante.

La manera de ejecutar la cimentación será la siguiente:

a) Se echará primeramente una capa de hormigón seco fuertemente apisonado, de 25 cm de espesor, de manera que teniendo el poste un apoyo firme y limpio, se conserve la distancia marcada en el plano desde la superficie del terreno hasta la capa de hormigón.

b) Al día siguiente se colocará sobre él la base del apoyo o el apoyo completo, según el caso, nivelándose cuidadosamente el plano de unión de la base con la estructura exterior del apoyo, en el primer caso, o bien, se aplomará el apoyo completo, en el segundo caso, inmovilizando dichos apoyos por medio de vientos.

c) Cuando se trate de apoyos de ángulo o final de línea, se dará a la superficie de la base o al apoyo una inclinación del 0,5 al 1 % en sentido opuesto a la resultante de las fuerzas producidas por los conductores.

d) Después se rellenará de hormigón el foso, o bien se colocará el encofrado en las que sea necesario, vertiendo el hormigón y apisonándolo a continuación.

e) Al día siguiente de hormigonada la fundación, y en caso de que tenga encofrado lateral, se retirará éste y se rellenará de tierra apisonada el hueco existente entre el hormigón y el foso.

f) En los recorridos, se cuidará la verticalidad de los encofrados y que éstos no se muevan durante su relleno. Estos recorridos se realizarán de forma que las superficies vistas queden bien terminadas.

5.2.4 Armado e izado de apoyos

Los trabajos comprendidos en este epígrafe son el armado, izado y aplomado de los apoyos, incluido la colocación de crucetas y el anclaje, así como el herramental y todos los medios necesarios para esta operación.

Antes del montaje en serie de los apoyos, se deberá realizar un muestreo (de al menos el 10 %), montándose éstos con el fin de comprobar si tienen un error sistemático de construcción que convenga ser corregido por el constructor de los apoyos, con el suficiente tiempo.

El armado de estos apoyos se realizará teniendo presente la concordancia de diagonales y presillas. Cada uno de los elementos metálicos del apoyo será ensamblado y fijado por medio de tornillos.

Si en el curso del montaje aparecen dificultades de ensambladura o defectos sobre algunas piezas que necesiten su sustitución o su modificación, el Contratista lo notificará a la Dirección Técnica.

No se empleará ningún elemento metálico doblado, torcido, etc. Sólo podrán enderezarse previo consentimiento del Director de Obra. En el caso de rotura de barras y rasgado de taladros, por cualquier causa, el Contratista tiene la obligación de proceder al cambio de los elementos rotos, previa autorización de la Dirección Técnica.

El criterio de montaje del apoyo será el adecuado al tipo del mismo, y una vez instalado dicho apoyo, deberá quedar vertical, salvo en los apoyos de fin de línea o ángulo, que se le dará una inclinación del 0,5 al 1 % en sentido opuesto a la resultante de los esfuerzos producidos por los

conductores. En ambas posiciones se admitirá una tolerancia del 0,2 %.

El procedimiento de levante será determinado por la Contrata, el cual deberá contar con la aprobación de la Dirección Técnica. Todas las herramientas que se utilicen en el izado, se hallarán en perfectas condiciones de conservación y serán las adecuadas.

En el montaje e izado de los apoyos, como observancia principal de realización ha de tenerse en cuenta que ningún elemento sea solicitado por esfuerzos capaces de producir deformaciones permanentes.

Los postes metálicos o de hormigón con cimentación, por tratarse de postes pesados, se recomienda que sean izados con pluma o grúa, evitando que el aparejo dañe las aristas o montantes del poste. El transformador será izado igualmente con pluma. Durante su maniobra, los operarios deben estar en el suelo, guiándolo con cuerdas. Una vez posicionado y colgado el transformador del herraje soporte, deberá quedar en posición perfectamente vertical y centrado en el mismo.

El izado de los apoyos de hormigón sin cimentación se efectuará con medios mecánicos apropiados, no instalándose nunca en terrenos con agua. Para realizar la sujeción del apoyo se colocará en el fondo de la excavación un lecho de piedras. A continuación se realiza la fijación del apoyo, bien sobre toda la profundidad de la excavación, bien colocando tres coronas de piedra formando cuñas, una en el fondo de la excavación, la segunda a la mitad de la misma y la tercera a 20 cm, aproximadamente, por debajo del nivel del suelo. Entre dichas cuñas se apisonará convenientemente la tierra de excavación.

Una vez terminado el montaje del apoyo, se retirarán los vientos sustentadores, no antes de 48 horas.

Después de su izado y antes del tendido de los conductores, se apretarán los tornillos dando a las tuercas la presión correcta. El tornillo deberá sobresalir de la tuerca por lo menos tres pasos de rosca. Una vez que se haya comprobado el perfecto montaje de los apoyos, se procederá al graneteado de los tornillos, con el fin de impedir que se aflojen.

Terminadas todas las operaciones anteriores, y antes de proceder al tendido de los conductores, la Contrata dará aviso para que los apoyos montados sean recepcionados por la Dirección Técnica.

5.2.5 Protección de las superficies metálicas

Todos los elementos de acero deberán estar galvanizados por inmersión.

5.2.6 Tendido, tensado y engrapado de los conductores

Los trabajos comprendidos en este epígrafe son los siguientes:

- Colocación de los aisladores y herrajes de sujeción de los conductores.
- Tendido de los conductores, tensado inicial, regulado y engrapado de los mismos.

Comprende igualmente el suministro de herramental y demás medios necesarios para estas operaciones, así como su transporte a lo largo de la línea.

5.2.6.1 Colocación de aisladores

La manipulación de aisladores y de los herrajes auxiliares de los mismos se hará con el mayor cuidado.

Cuando se trate de cadenas de aisladores, se tomarán todas las precauciones para que éstos no sufran golpes, ni entre ellos ni contra superficies duras, y su manejo se hará de forma que no

flexen.

En el caso de aisladores rígidos se fijará el soporte metálico, estando el aislador en posición vertical invertida.

5.2.6.2 Tendido de los conductores

No se comenzará el tendido de un cantón si todos los postes de éste no están recepcionados. De cualquier forma, las operaciones de tendido no serán emprendidas hasta que hayan pasado 15 días desde la terminación de la cimentación de los apoyos de ángulo y amarre, salvo indicación en contrario de la Dirección Técnica.

El tendido de los conductores debe realizarse de tal forma que se eviten torsiones, nudos, aplastamientos o roturas de alambres, roces en el suelo, apoyos o cualquier otro obstáculo. Las bobinas no deben nunca ser rodadas sobre un terreno con asperezas o cuerpos duros susceptible de estropear los cables, así como tampoco deben colocarse en lugares con polvo o cualquier otro cuerpo extraño que pueda introducirse entre los conductores.

Para el tendido se instalarán poleas con garganta de madera o aluminio con objeto de que el rozamiento sea mínimo.

Durante el tendido se tomarán todas las precauciones posibles, tales como arriostamiento, para evitar deformaciones o fatigas anormales de crucetas, apoyos y cimentaciones.

Las gargantas de las poleas de tendido serán de aleación de aluminio, madera o teflón y su diámetro como mínimo 20 veces el del conductor.

Si durante el tendido se producen roturas de venas del conductor, el Contratista deberá consultar con la Dirección Técnica la clase de reparación que se debe ejecutar.

Los empalmes de los conductores podrán efectuarse por el sistema de manguitos de torsión, máquinas de husillo o preformados, según indicación previa de la Dirección Técnica y su colocación se hará de acuerdo con las disposiciones contenidas en el vigente Reglamento Técnico de Líneas Eléctricas Aéreas de Alta Tensión. Todos los empalmes deberán ser cepillados cuidadosamente para asegurar la perfecta limpieza de las superficies a unir, no debiéndose apoyar sobre la tierra estas superficies limpias, para lo que se recomienda la utilización de tomas.

El Contratista será el responsable de las averías que se produzcan por la no observancia de estas prescripciones.

5.2.7 Reposición del terreno

Las tierras sobrantes, así como los restos del hormigonado, deberán ser extendidas si el propietario del terreno lo autoriza, o retiradas a vertedero en caso contrario, todo lo cual será a cargo del Contratista.

Todos los daños serán por cuenta del Contratista, salvo aquellos aceptados por el Director de Obra.

5.3 INSTALACIÓN ELÉCTRICA

5.3.1 Amarre de la línea aérea M.T.

No se amarrará la línea aérea de alimentación hasta que hayan transcurrido 15 días desde el hormigonado de la cimentación del apoyo, salvo indicación del Director de Obra.

5.3.2 Dispositivo de protección contra sobretensiones

En caso de adoptarse dispositivos de protección contra sobretensiones, se utilizarán autoválvulas pararrayos, que se instalarán siguiendo la guía de Aplicación de Pararrayos UNESA.

El conductor de tierra de dichas autoválvulas se colocará por el interior del apoyo, resguardado por las caras del angular del montante, y hasta 3 m irá protegido mecánicamente por un tubo de material no ferromagnético.

5.3.3 Transformadores

El transformador será trifásico reductor de tensión tipo intemperie (sobre poste), con neutro accesible en el secundario y refrigeración natural en aceite. Sus características, tanto eléctricas como constructivas, estarán de acuerdo con la recomendación UNESA-5.204-A y las especificaciones de la compañía suministradora. Estará previsto para el funcionamiento a su tensión más elevada. Irá colocado sobre una plataforma metálica debidamente nivelada, de modo que las partes en tensión se encuentren a 6 m. o más sobre el suelo, cualquiera que sea su tensión primaria de servicio.

5.3.4 Puentes de B.T. del transformador al armario de B.T.

La conexión entre el transformador y el cuadro B.T. se realizará mediante conductores de aluminio aislados, cableados en haz y 0,6/1 kV de tensión nominal, con cubierta de polietileno reticulado y sujetos al apoyo por medio de abrazaderas adecuadas. Las secciones nominales de los cables estarán de acuerdo con la potencia del transformador y corresponderán a las intensidades de corriente máximas permanentes y de cortocircuito.

5.3.5 Cuadro B.T.

En un lateral del apoyo se instalará un cuadro de distribución B.T. de 2 salidas, cada una de las cuales estará formada por:

- 4 Bases c/c.
- 1 Cuchilla de neutro.
- 3 Cartuchos fusibles de alto poder de ruptura.

El material de la envolvente será aislante y autoextinguible y proporcionará un grado de protección IP439.

En aquellos casos en que el centro de transformación sea para un único abonado y vaya a quedar de su propiedad, llevará incorporado un módulo normalizado para el equipo de medida correspondiente a efectos de facturación.

5.3.6 Puesta a tierra

Las puestas a tierra se realizarán en la forma indicada en el Proyecto, debiendo cumplirse estrictamente lo referente a separación de circuitos, forma de construcción y valores deseados para las puestas a tierra.

Circuito de tierra de masas

A este circuito de tierra se unirán:

- Todas las partes metálicas del CT (herrajes, amarre, aparamenta, cuba del transformador, etc).
- Los pararrayos autoválvulas.

Circuito de neutro del transformador

Se instalará una toma de tierra del neutro B.T.

La separación mínima entre ambas puestas a tierra será la justificada en los cálculos del proyecto.

5.3.7 Accesorios diversos

El soporte del CT deberá llevar:

- La señal triangular de riesgo eléctrico.
- Una placa destinada a identificar el CT.
- El lema corporativo.

5.4 CERTIFICADOS Y DOCUMENTACIÓN

Se aportará, para la tramitación de este proyecto ante los organismos públicos, la documentación siguiente:

- Autorización administrativa.
- Proyecto, suscrito por técnico competente.
- Certificado de tensiones de paso y contacto, por parte de empresa homologada.
- Certificado de Dirección de obra.
- Contrato de mantenimiento.
- Escrito de conformidad por parte de la compañía suministradora.

5.5 RECEPCIÓN DE LA OBRA

Durante la obra o una vez finalizada la misma, el Director de Obra podrá verificar que los trabajos realizados están de acuerdo con las especificaciones de este Pliego de Condiciones. Esta verificación se realizará por cuenta del Contratista.

Una vez finalizadas las instalaciones el Contratista deberá solicitar la oportuna recepción global de la Obra. En la recepción de la instalación se incluirán los siguientes conceptos:

- Aislamiento. Consistirá en la medición de la resistencia de aislamiento del conjunto de la instalación y de los aparatos más importantes.
- Ensayo dieléctrico. Todo el material que forma parte del equipo eléctrico del centro deberá haber soportado por separado las tensiones de prueba a frecuencia industrial y a impulso tipo rayo.
- Instalación de puesta a tierra. Se comprobará la medida de las resistencias de tierra, las tensiones de contacto y de paso, la separación de los circuitos de tierra y el estado y resistencia de los circuitos de tierra.
- Regulación y protecciones. Se comprobará el buen estado de funcionamiento de los relés de protección y su correcta regulación, así como los calibres de los fusibles.
 - Transformadores. Se medirá la acidez y rigidez dieléctrica del aceite de los transformadores.

En Albacete, Abril de 2022

El Ing. Téc. Industrial



Manuel Hidalgo Esteban

Colegiado nº 20.551

DOCUMENTO Nº 3: PRESUPUESTO

**LÍNEA AÉREA Y SUBT. A.T.
CTI 50 KVA**

Código	Nat	Ud	Resumen	CanPres	PrPres	ImpPres
1	Capítulo		LÍNEA AÉREA Y SUBTERRÁNEA M.T.			
1.1	Partida	UD	APOYO C-12-2000 Ud. De suministro e instalación de apoyo metálico C-2000-12 con cruceta y cadenas aisladores, incluyendo adecuación avifauna, excavación, izado y hormigonado con peana equipotencial.	1,00	1.086,00	1.086,00
1.2	Partida	UD	LA-56 Ml. Suministro y tendido conductor LA-56	6	5,10	30,60
1.3	Partida	UD	SECCIONADORES "XS" Ud. De suministro e instalación de Seccionadores "XS", incluyendo cruceta sujeción.	1,00	286,00	286,00
1.4	Partida	UD	BAJADA AÉREO-SUBTERRÁNEO Ud. De Suministro e instalación bajada aéreo-subterráneo, con Autoválvulas 24 kv/10kA y botellas terminales, incluso cruceta sujeción.	1,00	756,00	756,00
1.5	Partida	MI	LÍNEA SUBT. MT Ml. De canalización de 0,4x1 m sobre lecho de arena y suministro e instalación de conductor HEPRZ1 3x95 mm2 12/20 Kv Al.	370,00	16,43	6.079,10
<u>PARCIAL LAMT, LSMT</u>						<u>8.237,70</u>

2	Capítulo	CENTRO DE TRANSFORMACIÓN				
2.1	Partida	UD	CTI 50 KVA Ud. De suministro e instalación de Centro de Transformación Intemperie de 50 Kva (Tier 2), incluyendo suministro e instalación de apoyo metálico C-2000-12 con paso aéreo-subterráneo, incluyendo adecuación avifauna, autoválvulas y seccionadores "xs", excavación, izado y hormigonado con peana equipotencial.	1,00	14.678,00	12.678,00
2.2	Partida	UD	ARMARIO CONTADOR Ud. De suministro e instalación de armario con seccionamiento homologado por campaña.	1,00	356,00	356,00
2.3	Partida	UD	PUESTA A TIERRA NEUTRO Y HERRAJES Ud. De puesta a tierra de neutro y herrajes.	1,00	426,00	426,00
			<u>PARCIAL CT</u>			<u>13.460,00</u>
TOTAL						21.697,70

El presupuesto total asciende a la cantidad de: Veintiun mil seiscientos noventa y siete euros con setenta centimos de euro.

En Albacete, Abril de 2022

El Ing. Téc. Industrial



Manuel Hidalgo Esteban

Colegiado nº 20.551

DOCUMENTO Nº 4: PLANOS

1. Situación
2. Planta general
3. Detalles constructivos
4. E. unifilar y sistema de tierras



PROYECTO PROYECTO LÍNEA AÉREA Y SUBTERRÁNEA DE AT Y CT AÉREO 50 KVA PARA EXPLOTACIÓN CUNÍCOLA					CLIENTE EMILIO UTIEL JUNCOS		Nº PLANO 1	
DIRECCIÓN: POL. 4, PAR. 680, CENIZATE (ALBACETE)							HOJA Nº 1 Nº DE HOJAS 4	
PLANO SITUACIÓN					Nº PROYECTO 0422		ESCALA S/E	
	NOMBRE	FIRMA	FECHA	SELLO APROB.				
DIBUJADO			28-04-2022					
ING. T.ÉC. IND.	Manuel Hialgo Esteban		28-04-2022 28-04-2022					

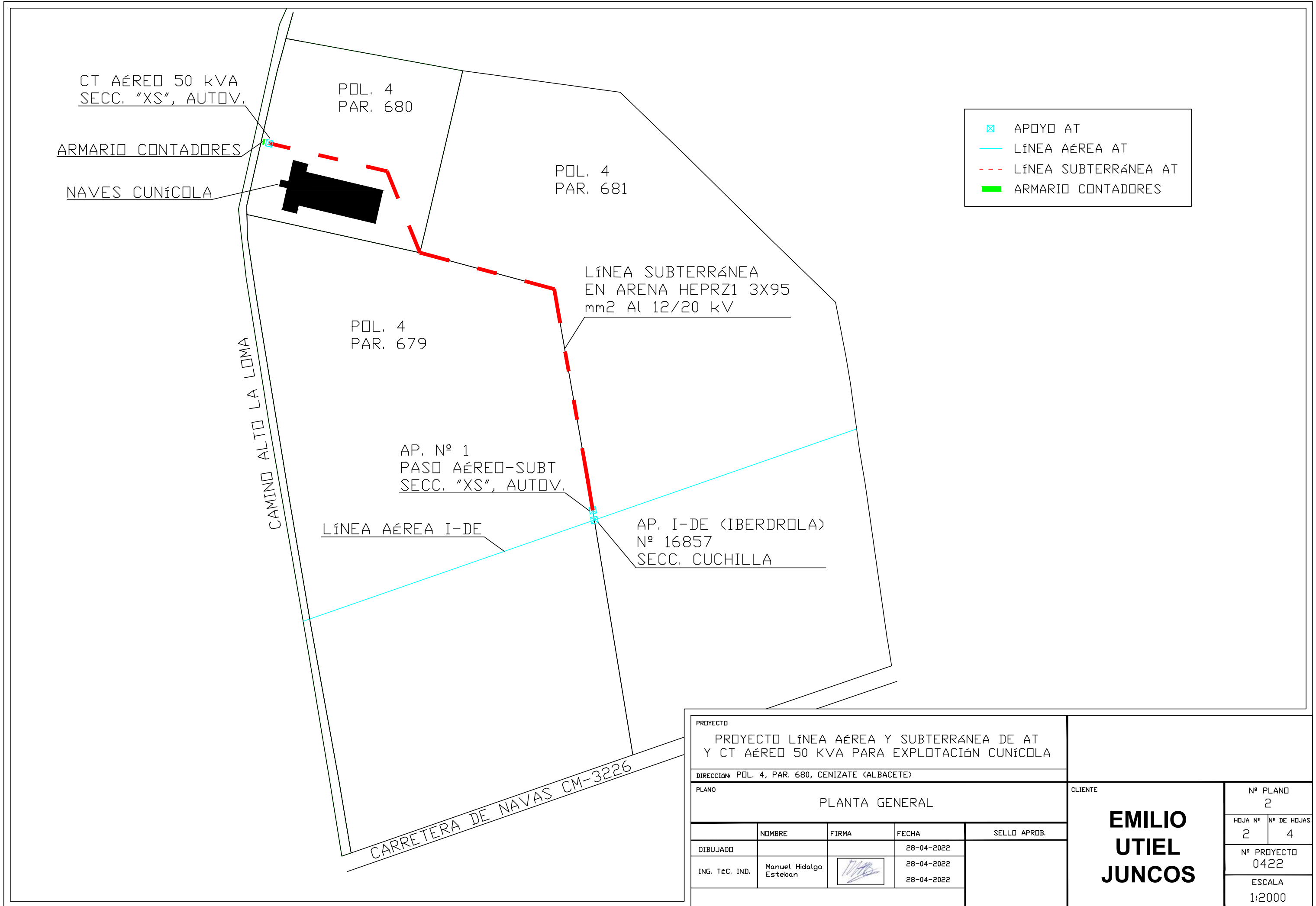

	APOYO AT
	LÍNEA AÉREA AT
	LÍNEA SUBTERRÁNEA AT
	ARMARIO CONTADORES

PROYECTO PROYECTO LÍNEA AÉREA Y SUBTERRÁNEA DE AT Y CT AÉREO 50 KVA PARA EXPLOTACIÓN CUNÍCOLA					CLIENTE <h1>EMILIO UTIEL JUNCOS</h1>	N° PLANO 2	
DIRECCIÓN: PDL. 4, PAR. 680, CENIZATE (ALBACETE)						HOJA N°	N° DE HOJAS
PLANO PLANTA GENERAL						2	4
	NOMBRE	FIRMA	FECHA	SELLO APROB.	N° PROYECTO 0422		
DIBUJADO			28-04-2022		ESCALA 1:2000		
ING. T.ÉC. IND.	Manuel Hidalgo Esteban		28-04-2022				

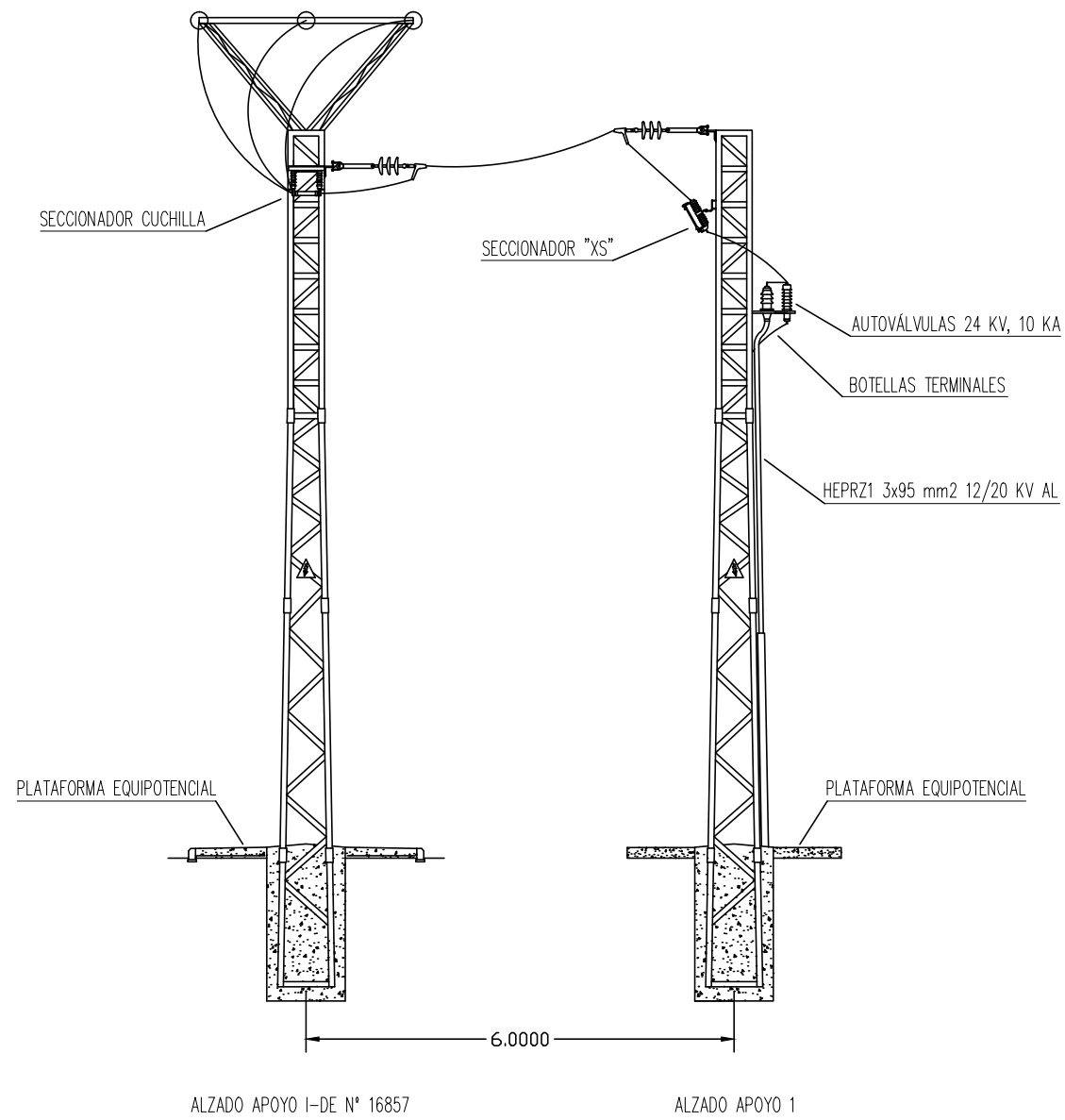

E: 1:100

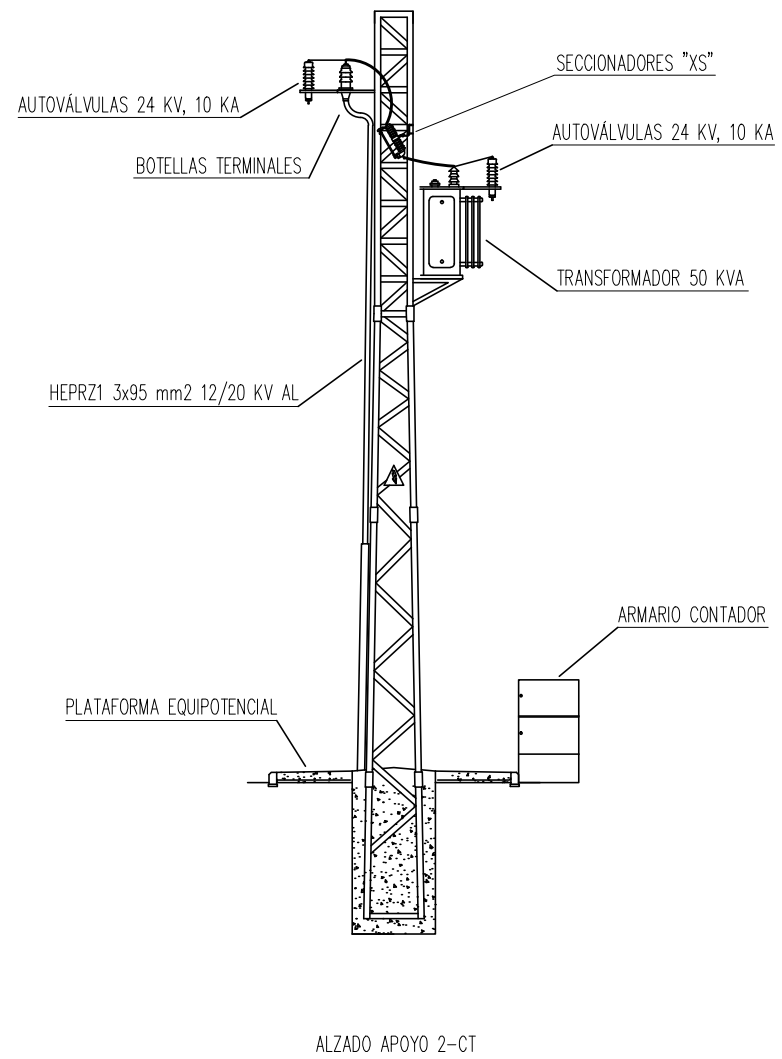

E: 1:100

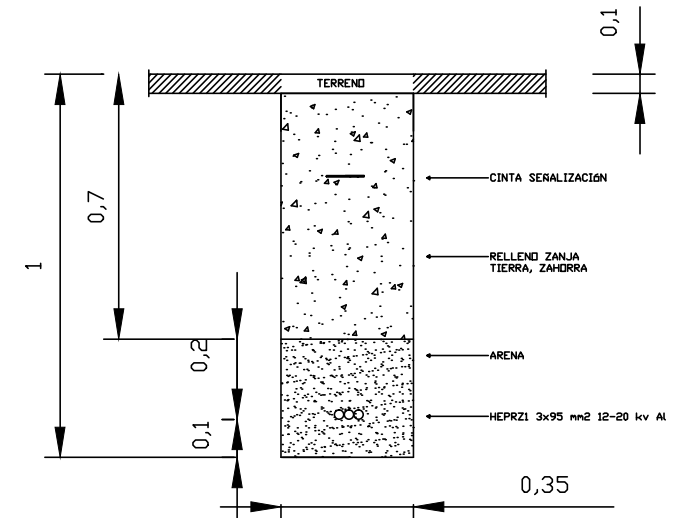

E: 1:20

PROYECTO
 PROYECTO LÍNEA AÉREA Y SUBTERRÁNEA DE AT
 Y CT AÉREO 50 KVA PARA EXPLOTACIÓN CUNÍCOLA

DIRECCIÓN: PDL. 4, PAR. 680, CENIZATE (ALBACETE)

PLANO
 DETALLES CONSTRUCTIVOS

	NOMBRE	FIRMA	FECHA	SELLO APROB.
DIBUJADO			28-04-2022	
ING. T.ÉC. IND.	Manuel Hidalgo Esteban		28-04-2022	
			28-04-2022	

CLIENTE

**EMILIO
 UTIEL
 JUNCOS**

N° PLANO
 3

HOJA N° 3 N° DE HOJAS 4

N° PROYECTO
 0422

ESCALA
 VARIAS

PUESTAS A TIERRA CT

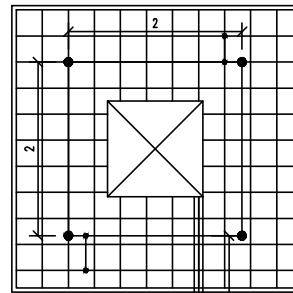

TIERRA DE PROTECCIÓN
Picas: $L_p = 2\text{ m}$, $\varnothing = 14\text{ mm}$
Conductor: Cu desnudo, $S = 50\text{ mm}^2$

TIERRA DE SERVICIO
Picas: $L_p = 2\text{ m}$, $\varnothing = 14\text{ mm}$
Conductor: Cu desnudo, $S = 50\text{ mm}^2$

TIERRA DE PROTECCIÓN
Configuración: 20-20/5/42
Profundidad electrodo: 0.5 m
Sección conductor: 50 mm²
Diámetro picas: 14 mm
Número de picas: 4
Longitud picas: 2

NOTA: Se instalará una losa de hormigón de espesor total 20 cm. como mínimo, y que sobresalga 1,2 m. del borde de la base de la columna o poste. Dentro de esta losa (plataforma del operador) y hasta 1 m. del borde de la base de la columna o poste se embeberá un mallazo electrosoldado de 4 mm. de diámetro como mínimo formando una retícula de 0,30x0,30m. Este mallazo debe conectarse a dos puntos opuestos de la puesta a tierra. El mallazo tendrá por encima al menos 10 cm. de hormigón.

TIERRA DE SERVICIO
Configuración: 5/32.
Profundidad electrodo: 0.5 m
Separación picas: 3 m
3 picas en hilera unidas por conductor horizontal
Sección conductor: 50 mm²
Diámetro picas: 14 mm
Longitud picas: 2

NOTA: El conductor de conexión entre el neutro del transformador y el electrodo de la tierra de servicio será de cable aislado 0,6/1kV de 50 mm² en Cu, bajo tubo de PVC con grado al impacto 7 (mínimo)

PUESTAS A TIERRA APOYO 1

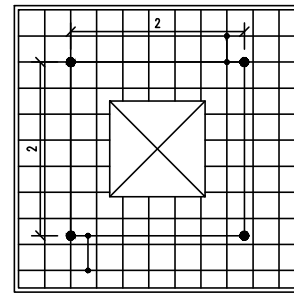

TIERRA DE PROTECCIÓN
Picas: $L_p = 2\text{ m}$, $\varnothing = 14\text{ mm}$
Conductor: Cu desnudo, $S = 50\text{ mm}^2$

TIERRA DE PROTECCIÓN
Configuración: 20-20/5/42
Profundidad electrodo: 0.5 m
Sección conductor: 50 mm²
Diámetro picas: 14 mm
Número de picas: 4
Longitud picas: 2

NOTA: Se instalará una losa de hormigón de espesor total 20 cm. como mínimo, y que sobresalga 1,2 m. del borde de la base de la columna o poste. Dentro de esta losa (plataforma del operador) y hasta 1 m. del borde de la base de la columna o poste se embeberá un mallazo electrosoldado de 4 mm. de diámetro como mínimo formando una retícula de 0,30x0,30m. Este mallazo debe conectarse a dos puntos opuestos de la puesta a tierra. El mallazo tendrá por encima al menos 10 cm. de hormigón.

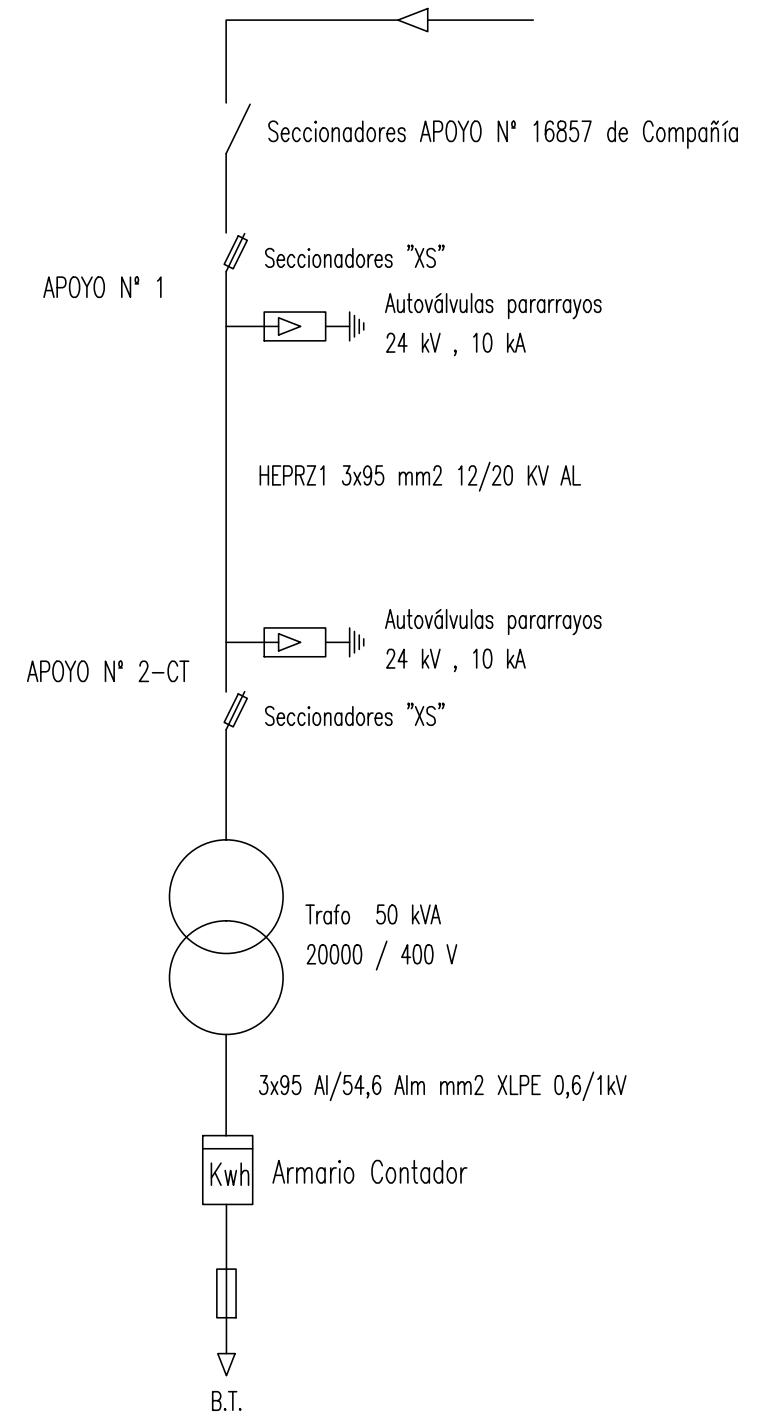

PROYECTO PROYECTO LÍNEA AÉREA Y SUBTERRÁNEA DE AT Y CT AÉREO 50 KVA PARA EXPLOTACIÓN CUNICOLA					CLIENTE EMILIO UTIEL JUNCOS	N° PLANO 4	
DIRECCIÓN: PDL. 4, PAR. 680, CENZATE (ALBACETE)						HOJA N° 4	N° DE HOJAS 4
PLANO E. UNIFILAR Y SISTEMA DE TIERRAS						N° PROYECTO 0422	
DIBUJADO ING. T.ÉC. IND. Manuel Hidalgo Esteban						ESCALA S/E	
	NOMBRE	FIRMA	FECHA	SELLO APROB.			
			28-04-2022				
			28-04-2022				
			28-04-2022				



Ayuntamiento de
CENIZATE

NIF: P0202600C

Documento bajo custodia en Sede Electrónica

AYUNTAMIENTO DE CENIZATE

PROYECTO LAT_CT_EMILIO UTIEL_f

Puede acceder a este documento en formato PDF - PAdES y comprobar su autenticidad en la Sede Electrónica usando el código CSV siguiente:



URL (dirección en Internet) de la Sede Electrónica: <https://cenizate.sedipualba.es/>

Código Seguro de Verificación (CSV): CAAA ZW3F ME73 FAP4 UJHL

En dicha dirección puede obtener más información técnica sobre el proceso de firma, así como descargar las firmas y sellos en formato XAdES correspondientes.

Resumen de firmas y/o sellos electrónicos de este documento

Huella del documento
para el firmante

Texto de la firma

Datos adicionales de la firma



Registrado el 04/05/2022
Nº de entrada 689 / 2022

Sello electrónico - 04/05/2022 16:09
Sede Electrónica AYUNTAMIENTO DE CENIZATE



El documento original contiene al menos una firma realizada fuera de la Sede Electrónica y que no se pudo validar. Si necesita obtener el documento con las firmas originales, acceda con el CSV en la Sede Electrónica.